工商晚報

The Kung Sheung Evening News

中華民國僑務委員會登記證台狀新字第壹式壹號
中華民國內政部登記證內版台報字第零零陸號

督印及承印：工商日報有限公司
香港灣仔分域街十八號

各部電話
編輯部：二七零七零六
採訪部：二八零零八七 二七三四九二 二八二五四零
營業部 廣告部：二七九三零七 二八零七零八
社長室：二八二四五五
總編輯：二七五零五六
經理室：二七七二六一
中區辦事處：二式五四九五 二式一式三八

電報掛號二零七五 郵箱六二號

出紙兩大張售價式毫
新聞紙第一一九零六號

愛秩序灣艇屋大火
火海中傳出爆炸聲

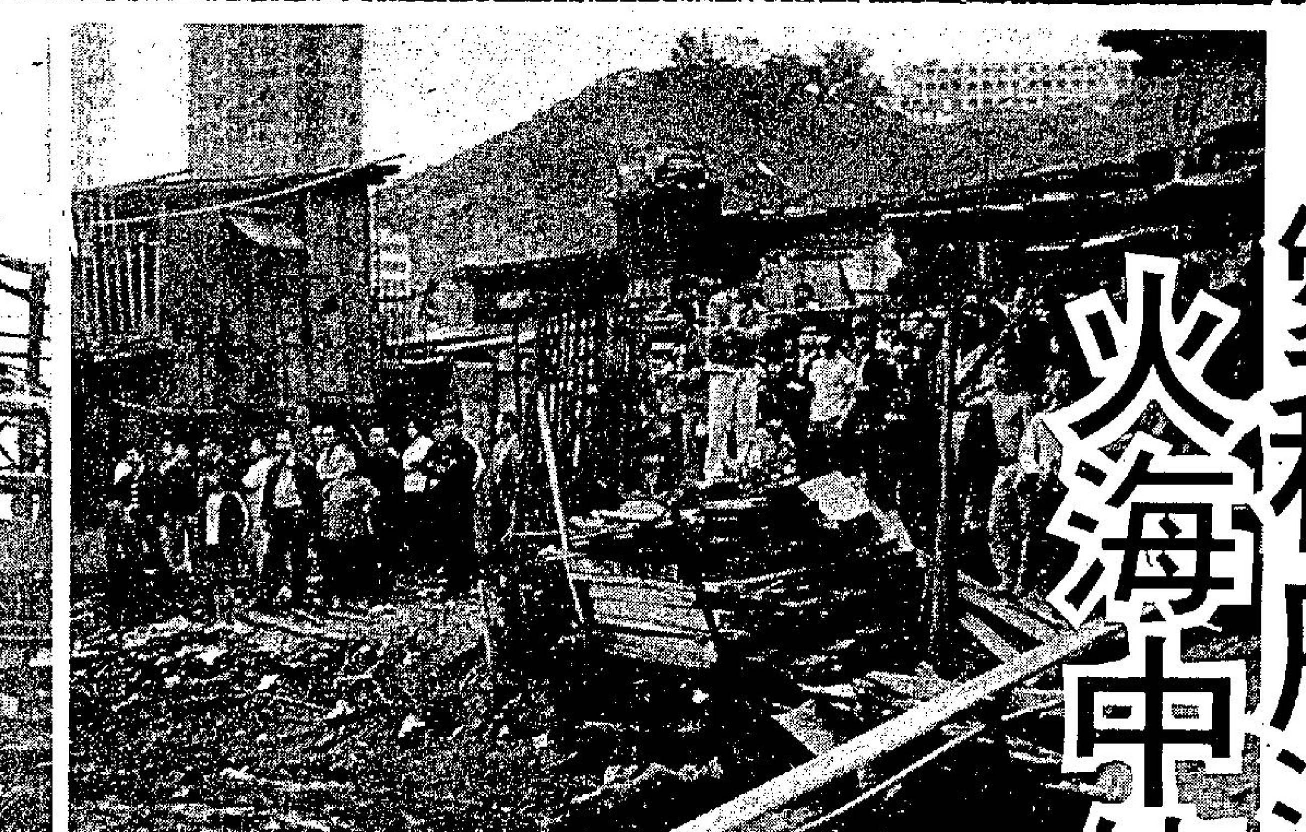

愛秩序灣艇屋大火災情

【本報訊】筲箕灣愛秩序灣艇屋區今晨發生三級大火，消防局人員據報到現場展開灌救，由於火勢猛烈，焚燒約一個小時始被撲滅，六十多間木屋被焚燬，導致六百三十三人無家可歸，損失嚴重。火警中，有一名老翁被燒傷。起火原因，消防人員已在調查中，初步懷疑因道友追龍不慎引起火警。

火警現場是筲箕灣南安街對開愛秩序灣的水上艇屋，今晨六時二十五分左右，該處一間科學船廠附近的艇屋首先着火焚燒。起火後，居民曾一度企圖用水撲救，無奈火勢一發不可收拾。迅即蔓延，一時間整個艇屋區陷入火海之中。

當時，艇屋上的居民，大多數尚在睡夢中，忽聞火警，爭相走避，秩序呈現一片混亂。據稱，火警中曾聞若干巨大的爆炸聲。

消防局聞訊後，派出多輛滅火車馳往現場，開六條水喉灌救。稍後，一輛滅火輪到場，靠岸採用兩台水塔協助撲救。焚燒約一個小時後，火勢在今晨七時二十分被撲滅，爲數約六十間艇屋被焚燬，現場面積達三百呎至一百五十呎。

據悉，火警中一名男子被燒傷，傷者李亞秋，七十五歲，面、手、脚均被灼傷，但據報情況令人滿意。傷者已送往瑪麗醫院留醫。

社會福利署人員已在筲箕灣街坊會內進行登記工作，目前已有一百二十三個家庭，計有六百三十三人包括男二百五十六人，女二百二十二人及一百五十五名兒童登記並接受緊急救濟。

小評

貪官難逃法網

葛柏被控貪污案，昨日審結，楊鐵樑法官秉公宣判被告有罪，服刑四年，同時貪污得來的二萬五千元也充公。

韓德在其「回憶錄」中，也承認在香港刮了六百萬而去，那麼葛柏的貪污，祇是二萬五千元，當然使人難以相信，但是香港方面，能够搜集到的證據，就祇是那麼多，所以能够追回的貪污財產，也祇有二萬五千元。

香港居民，曾經忖測葛柏潛逃離港返英後，是否能够被引渡回港，及至被押回港受審，是否會被判有罪？結果，水落石出的時候，葛柏還是罪名成立，使市民們覺得，貪污還是難逃法網。

廉政署爲使葛柏罪有應得，曾經付出很大的努力，包括時間與金錢，使市民們對廉署的工作，增加了信心。

有一點是公衆的疑問，何以貪污案祇發生在警務處轄下的官員，其他的政府機構，所有大小官員，都一清如水？市民們的希望，是要所有貪官，都難逃法網。

瑪麗醫院十年研究
一場小火化爲灰燼

【本報訊】十年研究工作之積聚與及部份儀器，去星期日在瑪利醫院大學外科組生化化驗室之十五分鐘火警中，已化爲烏有。

一位外科醫生稱，雖然消防員挽回部份研究資料，但其餘則已化爲灰燼。渠謂，直至吾人獲准入內，不能估計化驗室之確實損失程度。消防處現仍封閉現場，以便調查起火原因。

研究胆汁系統疾病與食道癌之十年工作紀錄已盡化雲煙。

此位外科醫生又謂，整個部門均受影響。當然吾人必須另覓化驗室，但不知同時又如何處置。吾人將盡可能借用儀器，以應急需。

瑪利醫院院長亦十分煩惱。據說，儀器甚難補置。有部份可能市上無現貨，有部份則須耗巨資方能從世界各地運來，除金錢上之損失外，此場火警所造成之時間與精力損失更大。

火警係於凌晨二時十五分發生，幸而祇局限於教授樓之三樓生化化驗室其餘均未受波及。

跑馬地發現一歲大棄嬰

【本報訊】一名年僅十二個月大的男嬰，日前（廿二日）被發現遺棄在港島跑馬地大坑道聖約翰救傷隊總部門外，任何人士如能提供資料以協助調查者，請致電五一七四九二四一內線廿四與灣仔分局偵緝主任督察聯絡或任何警署報告。

該被遺棄之男嬰，十二個月大，高二呎五吋，身材健碩，方型面，眼黑而小，左眼瞳孔略帶缺陷，小鼻，小耳及大口，身穿粉紅色內衣，白色針織背心，綠色長褲，花羊毛笠衫及附有帽子之黃色擋風外套。

黑幫龍門酒樓械鬥
三名青年被斬重傷

【本報訊】灣仔龍門酒樓，今晨發生一宗黑幫尋仇開片疑案。數名在酒樓內宵夜的青年，突然被十多名手持武器之煞星衝入揮斬，三人重傷臥地。事後被送院急救，則無法知悉，至於另外是否尚有傷者自行離去求醫，警方現正展開調查。

三名傷者相信是屬於被襲的一幫人馬。據報傷勢頗重。頭、手、面及身體各部均被斬傷。三人爲：㈠梁學明，廿四歲，住西營盤寶龍台四號二樓：㈡趙友强，廿一歲，住漁光邨順風樓卅二室；㈢孫光雄，廿四歲，住石籬邨廿一號二一零室。

事發於今晨一時卅分左右，據悉當時有一批飛型青年，爲數約七、八人，在酒樓內宵夜，高聲談笑，距料在酒酣耳熱之際，突然有十餘名大漢闖入，分持利刀及削尖水喉鐵等武器，蜂湧入酒樓內。不由分說，撲向該批青年的檯前，青年見狀，紛紛奪路而逃，且戰且退。但有三名青年，在酒樓附近被追及，終被斬至重傷倒地，其他人則逃去無踪。

在事發時，酒樓職員經已撥電報警，但警方趕至現場時，僅餘三名傷者在街頭呻吟，酒樓之內，亦遺下一批攻擊性武器，事後由警方檢去。

據悉：被襲的一批青年懷疑是灣仔區的黑社會人馬，經常在修頓球場一帶出沒。可能由於利益問題，與另一「字頭」的黑人物經常因小故發生衝突。兩幫人日前更在球場附近又再相遇，幾至動武，故而相信今次的開片事件，與黑幫尋仇有關。

販賣翻版錄音帶 三名小販被罰欵

【本報訊】三名小販，因販賣翻製錄音帶，爲緝私處人員拘捕，今晨在西區裁判署分別被判罰欵由一千七百四十四元至一千七百九十元不等。

第一名小販女子陸麗霞，十九歲被控藏有翻製錄音帶三百五十八盒，被判罰欵一千七百九十元。

第二名男子小販陸國華廿一歲，被控藏有翻製錄音帶四百六十一盒，被判罰一千七百四十四元。

第三名小販爲男子葉仕鑾，四十四歲，被控藏有翻製錄音帶三百九十四盒，判罰欵項一千七百七十三元。

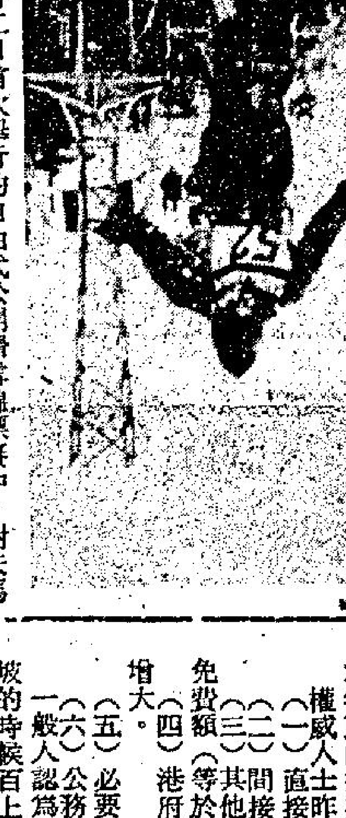

在美國緬恩州二月廿二日首次舉行的自由式公開滑雪錦標賽中，謝夫馬仁翰的蹤起來，使到坐在吊車的滑雪者和地面人士爲之驚訝不已。謝夫馬是滑雪教練，因較早時曾受傷，所以膝部仍紮上繃帶。（合衆社圖片）

英皇儲做電視明星
科學片集擔正主角

【倫敦廿六日美聯社電】英女王伊利沙伯之子查理斯王子，即將成爲一個電視明星。他將在預定在播映高潮時間對人類學研究片集的節目中，担任一個「主要角色」。據昨日宣佈該片集計劃的英國廣播公司說，查里斯王子獲悉片集已在籌劃中後，「甚感興趣」。他將參與幾個階段的製作，並預料他將前往世界各處地區，以便拍攝各種社會的外景，以及現身螢光幕，與人類學家及其他人士談話。

波浪紋泳衣

圖爲國際知名的日籍時裝設計家毛利於本月二十五日在東京帝國酒店展出波浪花紋的比堅尼式泳裝。這種泳衣將於今春在日本各商店出售，幷可能在明年運往美洲推銷。（合衆國際社）

「老友，你地要訂多啲牛扒嘞！」

今日天氣預測

吹和緩東風，空曠地方風勢清新，天色晴朗。黃色火災危險訊號仍然有效。

今日最高氣溫約爲攝氏廿五度。正午十二時室外氣溫爲攝氏廿二度，濕度爲百分之五十一。

韓德納稅問題 稅務局拒置評

【本報訊】有關韓德於在港服務時貪污六百萬元之納稅問題，稅務局昨日拒絕評論。

由於三位律師提出疑問，因何稅局准許未完稅之韓德離境，使此問題引起居民之興趣。

但稅務局發言人謂，根據地方法例第四條，禁止稅務局長對個別案件作任何評論。又謂，吾人不能討論任何個別案件，除非或直至能解上法庭。

夏鼎基今年提預算案
水費將取消免費額
公務員今年無薪加

【本報訊】財政司夏鼎基將於今天下午二時半在立法局正式提出本港下年度的財政預算案及本年度的撥款法案。

權威人士昨天認爲預算案的重點與本報在本月八日獨家報導的內容出入不大，重點爲：

㈠直接稅一律不增加。直接稅包括薪俸稅、溢利稅、利得稅、物業稅及利息稅。

㈡間接稅中的烟酒稅、賭博稅將會有頗大增加。但汽油稅不會增加。

㈢其他收費中如差餉，將會由百分之十五增至百分之廿。水費將取消每季首二千加侖的免費額（等於四元）。此外，各項牌照、註册費、支票印花稅將會增加。

㈣港府各部門將會大事實行節流運動，擴建之工程將會緊縮或暫緩，以免港府財庫赤字增大。

㈤必要時將動用儲備金，以應付緊急事情之必需。

㈥公務員今年一律將不加薪。

一般人認爲預算案將不會有太不合理的宣佈，因爲政府原則上極力避免市民在經濟環境走下坡的時候百上加斤，恒生指數在財政預算案之前夕，似乎對該案首先作了好的反應。全日指數上升了十一點四六，收市爲二四五點四。但交投未見積極，股票市場中盛傳港府將減印花稅，但據靈通人士透露：此可能極微。

漫長四年期・昨宵才初夜
雖是獄中龍樓・貪官怎能開懷
葛柏昨進小欖服刑

【本報訊】鋃鐺入獄的前總警司葛柏，昨晚滿懷心事，黯然地在小欖精神中心度過其漫長的四年刑期之第一夜。

據悉：失去自由的葛柏，現時被囚在昔日韓德曾居住的空氣調節房間內，雖然房間的環境較一般監獄囚室爲佳，但對葛柏來說，縱然是皇宮樓閣，亦不能使其開懷，他祇吃了一頓非常簡單的晚餐，便睡去。

由於葛柏身份特殊，除在楊鐵樑法官宣佈判其入獄後由一名高級助理監獄官薛加親自將他押解外，在昨午五時卅分進入小欖精神中心後，其所入居的「房間」，亦被公佈任何人不能隨便接近。

葛柏是在昨午二時，被維多利亞地方法院法官楊鐵樑經過六天半的審訊過程後，宣判兩項貪污及串謀貪污罪名成立，各罪被判入獄四年，但同期執行，即共入獄四年。此外，法官又下令將葛柏貪污性收取鄭漢權之二萬五千元充公。並清付一切堂費，但數目至今仍未公佈。

法官並指出，被告在英國被拘押與在本港被控無關，因此刑期需由在港判案之日（昨日）開始計算。

葛柏在聽聞法官宣判有罪時，神情木然，頹然坐下，但當楊鐵樑法官宣佈其每罪入獄四年，同期執行之際，在犯人欄內，向法官鞠躬，表示謝意。但其子伊恩則在旁聽席上雙眼望着乃父，隱隱浮現淚光，在散庭後，當記者訪問他時，他似乎很不耐煩地表示無可奉告。

記者問他：你的父親被判入獄，你覺得怎樣？伊恩答謂：我沒有甚麼話可說，又當問他會否提出上訴抑或返回英國時，他將臉轉向另一邊，又再表示無話可說，然後匆匆離開法庭。

至於葛柏會否步韓德之後塵，撰寫回憶錄，根據指出葛柏現時仍未有此打算。

英兩名前任市長因貪污被判入獄

【英國．里茲廿五日路透社電】兩名前任市長今日因貪污而被判入獄。他們的姓名，與一名已入獄著名建築師送禮給地方政府官員以便獲得合約的事件有關。

他們與另外兩人分兩庭判罪。在這宗一來震驚英國北部的貪污醜聞案件中，這四人是最後定罪的一批人。

上任南港市長，貪污罪名成立，入獄三年。他在審訊時承認曾接受建築師約翰保遜的禮物。

而在另一庭審訊中，前任紐塞市長赫榮則被判入獄九個月，緩刑兩年，而市議員洛北克和前記者韋特則分別入獄一年和九個月，但韋特獲緩刑兩年。

圖爲世界聞名法國厨師波古斯（左起第六人）於本月二十五日由法國總統戴斯登頒贈榮譽獎章。圖爲波古斯在獲頒獎章前在總統府厨房內，由多名法國最佳厨師的協助下，親手爲總統調製午餐的情形。（合衆國際社）

本月二十五日是東京以東千葉省農民的每年一度「裸身泥泥節」，農民在稻田以泥塊互相嬉戲，祈求豐收和快樂。（合衆國際社）

本報特設特別分類小廣告啟事

茲爲便利分類小廣告戶推廣宣傳起見，可由原定之四個位擴大至六個位，並可一格橫排或兩格直排，但必須聯刊工商日晚報，及最少連登七天。此種特別分類小廣告，日晚報共收費每天卅五元。不折不扣，費須先惠。又此種廣告祇以普通廣告爲限，啟事及醫葯除外。由一九七五年一月三日實行。

廖君遠 指壓療法診所 遷往 中環域多利皇后街十五號 裕成大厦五〇三室 電話：五—二四〇七七五 五—二二〇五七二

蒙地卡羅汽車大賽
「領先」汽車再奪錦標

在國際車壇上，意大利「領先」名車，不只以性能超卓，氣派高貴，設備豪華而稱著，其堅固耐用之結構與安全可靠之設計更早已於各項世界著名之賽事中表露無遺，查「領先」汽車歷年來先後榮獲多次世界著名之汽車大賽錦標，包括。

七二年 全世界汽車大賽 總冠軍
七三年 全歐洲汽車大賽 總冠軍
七三年 全意大利汽車大賽 總冠軍
七四年 全世界汽車大賽 總冠軍

在七五年一月底，「領先」汽車又挾「七四年世界汽車大賽總冠軍」之餘威再下一城，於世界知名之「蒙地卡羅」汽車大賽中再度發揮驚人之毅力，勇奪全場總冠軍。

查蒙地卡羅汽車大賽乃世界最著名之越野賽事，本屆賽程長達六千五百公里，是屆比賽共有一百卅多輛來自各國之名廠汽車參加，經過多天日夜不停之角逐，到達終點之賽車僅餘廿五部，由此可見賽事之艱難程度。

「領先」汽車本港總代理合安汽車有限公司透露，目前在本港最受歡迎之「領先」一四〇〇，一六〇〇，一八〇〇車系之機械結構與揚威各項國際車賽之戰神型及一八〇〇雙門轎跑車相同。據悉，其中之「領先」一八〇〇雙門轎跑車已運抵本港隆重推出，歡迎愛好汽車人仕前往該公司陳列室參觀試車，地址：香港軒尼詩道一一五號，電話：五—二八〇一二二至四，附圖爲「領先」一八〇〇雙門轎跑車

傳經調查九龍塘各學校
半數學生會被搶 祗有十分一報警
因受害人認為報警無用處 警方勸諭報案以採取行動

【本報訊】據報，若干學校校長調查所得，九龍塘各校之學生，有半數會被搶，但祗有十分一報警。其餘百分之九十則認為報警係無用者。

調查謂，百分之二十在九龍塘附近被搶，百分之五十七與人同行時被搶，百分之八與兩人同行時被搶。又有百分之十整批人被搶。男學生被搶人數五倍于女生。

受害人相信搶匪多在二十五歲以下。

調查又謂，許多學生宣稱對校內黑社會活動有所知，但未能提出証據。

九龍城警民關係官昨夕謂，學生未有指出彼等在何處被搶，因此，警方不能找出何處係黑點以便採取適當行動。

渠又謂，吾人經常勸告學生被搶時須報警，但通常彼等均不報。

警察公共關係科發言人承認彼等已收到此項調查報告。

日報章對本港惡意宣傳 使日本遊客銳減
旅協計劃展開反駁

【本報訊】日本報紙上有關本港之惡劣宣傳，係日本遊客來港人數銳減之一原因。

日本報紙謂香港消費十分昂貴，日本遊客常為罪犯之受害人，與及商店常欺騙日本人之地方。

由於日本仍為本港遊客主要來源之一，因此香港旅遊協會已計劃展開反宣傳，以期挽回香港之聲譽。

旅遊協會駐日代表韋特指出，日人閱報謂香港因通貨膨脹而百物昂貴，但本會調查所得，證明香港仍比日本廉宜。此點將在日本宣傳。

關於打荷包與酒店竊匪之向日人下手，該會將勸告日人勿多帶現金旅行，改為多用旅行支票。

至于商行之欺騙，尤其是由佣金推銷員引領前往者。由于旅行團來港減少，而日人個別出外旅遊者增加，此情形將減少。

事實上，旅行團體減少對港打擊最大。

今晨市場價格 肉類魚蝦蔬菜

上肉	八元
牛肉	十元四角至十一元
雞	六元八角至八元六角
鴨	五元六角
泥斑	九元六角至十一元
紅衫	三元二角至五元二角
大魚	五元八角至六元四角
鯪魚	四元至五元六角
蕃茄	一元二角至二元
黃芽白	一元至一元二角
白菜	一元四角至一元六角
生菜	八角至一元
羅蔔	六角至一元

（價格以每斤計算）

政大港校友 春遊烏溪沙

【本報訊】國立政治大學香港校友會，前所籌辦之新界烏溪沙度假旅行，祇因營地額滿，未能如期舉行，現將日期改為三月一日及二日兩天。前已報名參加留宿者，請於三月一日，星期六下午準二時半抵達九龍尖沙嘴火車站集合。不留宿者請於翌（二）日，星期日上午準九時在同一地點集合出發。

日松坂屋百貨公司 香港分店四月開幕
將成本港最大百貨公司

【本報訊】日本三大百貨連鎖系統之一的松坂屋百貨公司，其香港分店將於四月初開幕。到時將成為全港最大的百貨公司。

松坂屋位在銅鑼灣百德新街恒隆大廈，營業總面積約為七萬八千方尺，連地庫共分五層，僱用員工約四百人。

松坂屋董事兼總經理松原鯀郎及業務經理木村義平昨天對本報透露：對本港現處經濟困難期中之百貨業務及服務仍極有信心，認為有前途及需要。

該兩位百貨公司首腦又稱：過去一年，松坂屋在日本增加了三間分店，現共有九間分佈日本，成為目前三大百貨連鎖系統之一。該公司六年前已着手籌備在香港設立分公司，至今完成，亦即在東南亞之第一分店。

松坂屋的經營方式，一向乃積極充實貨式及迎合每一個階層之需要，亦即世界性AMC及西德QUELLE之經營方式。該店在地庫將設有一咖啡店及一餐室。

該公司董事兼總經理松原鯀郎，於廿六年前在名古屋商科大學畢業後，即加入松坂屋百貨公司服務，晉升至今受派任香港分公司首腦，其業務經理木村義平亦已服務該公司十三年，兩君經驗豐富，均決心為本港百貨業貢獻新猷及服務，該公司將於不久之將來再招待本港各界作詳盡報導。

附圖上為香港松坂屋百貨公司董事兼總經理松原鯀郎，下圖為公司業務經理木村義平。

，他作畫前喝一杯，數十年來，清心明目。

他說，遠在宋朝，中國人就講究喝茶。初從廟裏和尚開頭，而後成了文人雅士的習慣。所謂「寒夜客來茶當酒」。

，到了「有茶無味」的地步，還照喝不誤。

「瀘茶」，就是我們俗語說的「牛飲」，那完全是為了解渴。甚至拿着水瓶往嘴巴灌，或者捧着大碗一口一口吞。同樣是用茶，瀘茶和品茗，

對於茶裏加糖和牛奶，藍先生表示不敢領教，但是，他推荐「茶葉澡」，認為洗澡水中放茶葉，愈洗愈好，提神、美容都有功效。

中國人在茶裏擺東西，另有名堂。傳式人家，

他說：「香片」是「假茶」，不懂喝茶的人才會喜歡，茶葉裏多了茉莉花香，茶味自然走失。出產普洱茶有名的雲南，把茶葉壓成「茶磚」，運到蒙古，作為當地人民去油膩的飲料。藍蔭

鐘表入口商例會 日總領事講經濟

【本報訊】香港鐘表入口商會昨在富麗華酒店舉行午餐例會，由會長杜賓基、副會長莊立頓、午餐會主席孫秉樞及顧問比利夏等主持，並邀請日本總領事原富士男主講日本經濟近況。

他首先述及日本與香港在一九五零年後經濟發展之速度同屬優越，與香港之貿易關係，尤為密切，根據統計，日本每年平均增長百分之十至百分之十二，而日本貨品包括半製成品輸出來港佔香港入口百分之二十，而香港對日本之輸出雖然不多，但自一九七三年度，其價值增達一倍以上。但自去年以來，日本受石油危機與及工人缺乏之影響，因此日本出口大受打擊，既然如此，日本工業界人士認為今後應集中製造高度技巧，而不需要過份依賴石油及人工之產品，例如精密機器及工模及化學工業等，總而言之，目前世界經濟雖然衰退，但渠認為困難可以克服，相信今年後期，各工業國家均有復甦之機會。

圖右起：午餐會主席孫秉樞，瑞士領事蘇達，會長杜賓基，日本總領事原富士男、莊立頓、比利夏。

龍虎榜冒升 玉花驄仍穩

二月廿六日，星期三

今早例課頗馬多，週末有賽程者亦逾十駒出試。大師傅多缺席，側聞乃聯袂赴台去了。

△龍虎榜由助手試，經馳兩段，直路走勢，腳頭盡展，姿態靚極，近課操得認真，火氣冒升甚速，此是高班馬，今番如用弱配，提防殺個措手不及，特別留神。

△伊諾策森林之寶，半里快放，起步即竄去，口勁頗重，末化郎雖留傻，勁度仍足，相當好感，此駒短跑有佳績根據，近賽演出，明顯的已復舊觀，今番機會，坐位可贏。

△玉花驄由白禮棣試三段，按韁過直路，步穩神生，論態仍有水準，騎者拾兒童樂而就，非無道理者，是爭勝份子之一，作配尤宜。

△勁能由甘光達試，疾馳六化郎，蹄姿較活，神態趨起，進度令人滿意，這匹快熱馬，看來定要多次出賽方臻勇捷，今仗路短，視會平常，僅宜觀望。

△英國馬常順，今早由伊諾試，與白禮棣的得運馬同跳三段，時速雖慢，然走勢硬朗，頗富鬥心，今仗初出，看來屬跟跑性質，但再出長途，已有留意必要。

△賓威馬威利，改由莫倫出試，經馳兩段，步姿揮灑，台型出衆，現況仍肥，已有好感，看備戰雖有不足，但臨場動態，仍要密切注視，稍有跡象，便可跟風。

△馬跨驄由蘭尼試，半里快放，腳頭起力，頗有轉機，此駒水準欠穩，但短跑速度相當，今仗路宜，過於冷落時，不無小試價值。

△潘納試新圖。輕馳半里，步伐從容，仍覺輕身，雖無季初勇銳，但亦無顯著退化現象，同場中有庇侶安第第及大喜事，論馬輪不到，但可作冷配攻感。

△傘破崙由盧約翰試半里，暢順有餘，火氣似稍降，同升頂班後，看來值場地黏軟，始有爭勝機會，宜蔽勿捧。

晨操快訊

校際音樂節今繼續舉行 預備組鋼琴獨奏
韓慶棠榮登榜首

【本報訊】第廿七屆音樂節，今日繼續在聖約翰副堂、歌德學院及聖瑪利女書院舉行。

今日比賽項目（上午秩序）。聖約翰副堂：古典作品預備組鋼琴獨奏（上午九時十五分）。

冠軍：韓慶棠，聖士提反學校，九十分。亞軍：鄭可寧，聖保羅男女校，八十八分。季軍：曾永安，聖保羅男校，八十七分。

今日下午秩序：聖約翰副堂，下午二時：巴哈作品初級組鋼琴獨奏；下午四時卅分：高級組小提琴二人合奏。

哥德學院，下午二時：巴哈作品初級組鋼琴獨奏；下午四時卅分：初級組小提琴二人合奏。

聖瑪利女書院，下午二時：浪漫作品高級組鋼琴獨奏。

校際音樂節中獲現代作品鋼琴獨奏（第五級）優勝者，右起：冠軍：杜珠聯，亞軍蕭綺蓮及雙季軍陳芷茵與關善燕。後立者為評判費雅校。（本報記者彌樂榮攝）

校際音樂節浪漫作品鋼琴獨奏（第四級）優勝者。右起：冠軍陳嘉年，雙季軍陳本立與黃學顯及亞軍呂淑君。後立者為評判費雅校。（本報記者彌樂榮攝）

食油批發價銳跌
足以反映世界糧價續下降 寄油回鄉使本港食油暢銷

【本報訊】食油批發價最近銳跌。油商表示，此係反映世界糧價之繼續下降。

昨日食油零售價每斤三元二毫至四元五毫。

菜油批發價於農曆新年前升至每担三百七十元，目前則為二百五十七元，下跌百分之三十。花生油亦由每担四百二十元回降至三百九十元。

棉籽油與粟米油亦減價，但一般家庭較少採用。

大陸仍實行食油配給制，本港居民不少寄油回鄉，亦為此間食油較暢銷之一原因。

「金牌」抽濕機 可解天氣潮濕

本港天氣漸趨潮濕，這種氣候最易使人感到煩燥及疲倦，更會令室內之貴重物品如皮裘、首飾、古董、攝影器材、精密儀器、傢俬電器等受濕氣影響而致損壞或發霉。目前市面銷售之美國愛迪生名廠「金牌」抽濕機，最適合中上家庭使用，其優點為抽濕量特大，每日高達廿一‧三磅，比普通抽濕機強百分之三十，確能化潮濕為清爽，對風濕病患者尤有莫大之裨益，而且「金牌」抽濕機價錢適中，的確物有所值，各界人仕可前往其總代理大昌貿易行中區恒生銀行大廈商場及北角惠安苑陳列室參觀選購。

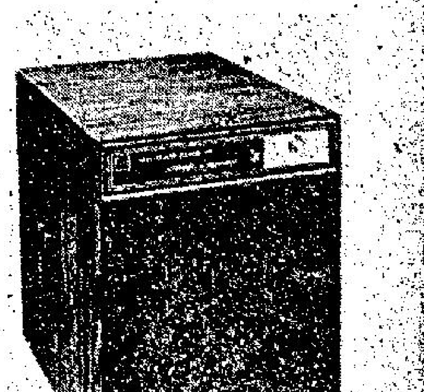

圖為「金牌」抽濕機

年老失業木匠遇劫 洗囊仍嫌太少 慘被刺斃命

【本報訊】一名年老失業的木匠，昨晚膳後出外拜年，詎料途經白田新邨與石硤尾新邨之間一個建築地盆時，遭匪截劫，男事主唯有交出身上的「利是」，但劫匪嫌少，用刀將其刺傷，送院後，証實已不治斃命。

警方據報，將該案列為本年來第十宗兇殺案展開調查，同時派出大批警員在兇場附近展開地毡式搜索，但迄今仍未有人被捕。

警方現時呼籲任何可能目擊此事的人士與警方聯絡。疑匪年約十六──十八歲，身高約五呎四吋，長髮，身裁瘦削，當時身穿深色外衣及西褲。

死者名趙澤堂，六十九歲，與妻住白田新邨十六座二四零六號，其妻事後，由於驚慌過度而昏迷，已送入醫院。

據悉：昨晚八時半，死者與妻晚膳後，一併外出，擬往石硤尾新邨友人處拜年，可是當該對老年夫婦，行經白田新邨與石硤尾新邨之間的德榮建築地盆時，突遭一名持刀的劫匪截劫，男事主即交出衣袋內之一疊「利是」，但是劫匪嫌少，並要男事主交出全部欵項，該男事主即表明兩袋已空，該劫匪一怒之下，向男事主連刺三刀，其中兩刀刺中胸部，一刀刺中腹部，該劫匪於傷人後，棄下該疊「利是」逃走。

該建築地盆工人，見發生劫案且又有人受傷，即撥電報警將傷者送入醫院救治，但是於抵院前已証實不治喪生。

事後九龍副偵緝處長蘇禮賢亦趕至現場調查，命案現場，遺下一疊「利是」，一條血路更顯得悽慘。有關該案警方已進行調查。

圖為昨晚在白田新邨一建築地盤內遇劫斃命之趙澤堂

疑因一宗桃色事件 男人持利器尋仇 反被對方刺重傷

【本報訊】一名中年漢，懷疑因桃色事件，並在聽聞對方將找其算帳時，以為先下手為強，身懷三角銼，往找對方，詎料仍然不敵，反被人用三角銼刺中身體多處，重傷送院。

傷者潘貴祥，四十歲，住福全街廿八號七樓A座，據報因背部被刺傷兩處，而肺部更受重創，傷勢嚴重，恐有性命之虞，現在廣華醫院急救。

事發於今晨二時許，據悉當時傷者帶備一柄三角銼，往廣東道某號登門找尋另一男子，詎料甫開門時，對方持三角銼向傷者襲擊，傷者一心以為登門下手，料不到對方早有防備，先一步動手，於是轉身逃走，但對方窮追不捨，卒被刺至重傷。

警方現正展開調查，並追緝該名涉嫌傷人男子歸案。

油蔴地破獲豪華賭窟 拘四十餘人今晨提訊

【本報訊】九龍油麻地警署探員今日凌晨又在區內搗破一豪華賭窟，拘捕廿八名女子及十五名男子，檢獲賭欵二千六百元及賭具一大批，其餘的男女涉嫌聚賭，一名男子涉嫌開賭，全部已落案，並定於今日稍後時間在南九龍裁判署提堂。

油麻地警署探員繼日前在油麻地砵蘭街及上海街分別破獲大檔後，今日凌晨一又時突擊搜查油麻地佐敦道二十二號A一層樓宇，發現室內內有二十八名打扮花枝招展女子及十五名衣冠楚楚男士正在呼盧喝雉，當警方人員衝入屋內時，全部無所遁形，俯首就捕，一名男子自承開賭，其餘的男女則認在上址賭「大細」、「番攤」及「百家樂」，警探並在現場檢獲賭欵二千六百餘元及賭具一批。

中藥「消糖寶」可治糖份太多

身體內糖份太多之人士，最近有一種適合調理之成藥名為「消糖寶」，據出品商稱：「消糖寶」係由秘傳良方製成，為對付糖份太多有特殊功效之中藥，為和記成藥公司出品，各大藥店均有發售。

影攝佳經銷商號 永安祥招待遊日

本港最暢銷馳譽世界之「影攝佳」相機港九澳總代理永安祥百貨有限公司，為酬謝其經銷商號對「影攝佳」產品之鼎力推銷，暢遊台灣、菲律賓及泰國等地之免費招待，年來舉辦了數次，本月廿五日再次邀請近七十位經銷商號代表免費前往日本。行程包括：參觀日本最具現代化設備之「影攝佳」OKAYA相機廠，「影攝佳」新近落成之東京總公司新廈及日本各地名勝古跡等。永安祥並派出襄理謝煜焜及營業經理張仲揚陪團前往。預定下月四日深夜返港。（圖為影攝佳經銷商日本遊覽團留影。）

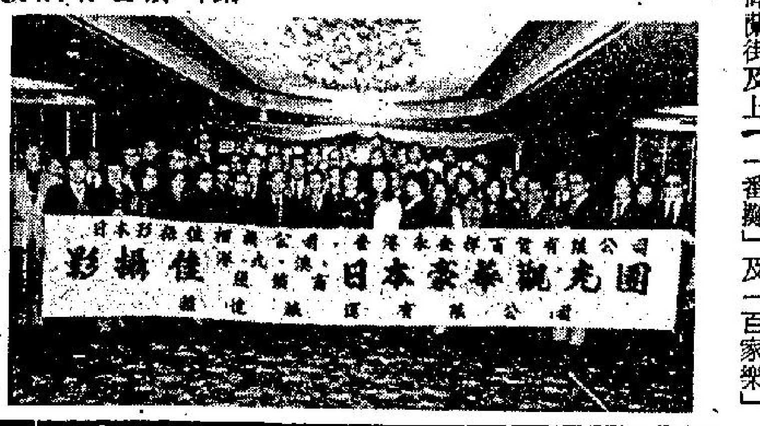

港督協助對外貿易 參加巴黎服裝展覽

【本報訊】麥理浩總督親自參加之巴黎香港服裝展覽，將為本港在西歐進行最有雄心之推銷運動，貿易局並為此而動用十一萬元。

麥理浩爵士應貿易發展局之請，參加四月間之巴黎與倫敦服裝展出，顯係政府之重視對外貿易，及努力吸引世界買家。

此次巴黎展覽定同月五日及六日舉行，貿易局已付出很大力量，務求成功。

至於倫敦展覽，則定四月十日在香港政府辦事處展出。

沈慶琛榮獲 亞米茄特獎

本港亞米茄表總代理安天時洋行為提高本港保齡水準，特在四海保齡聯賽中設立一項特別獎，即凡任何保齡好手能在聯賽中以一局創下二百七十五分或以上者均可獲獎亞米茄表一隻。最近警察會之沈慶琛君以二百七十六高分獲得該項榮譽特別獎。

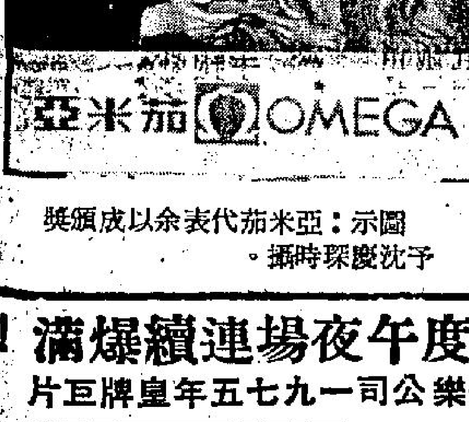

圖示：亞米茄代表余以成頒獎予沈慶琛時攝。

果然有小跟風潮

兎年賀歲片中，大鑼大鼓的

煞！

朱牧的「花飛滿城春」敗下陣來，這回極力標榜的編劇「司馬克」都擋不了

趕寫「天倫劫」的劇本。與家驪的工作進度頗慢，在最近加盟麗的電視的三位導播中，他是開戲最

，可是拍出來的作品，也比別人的手法細膩。如「天倫劫」的劇本，他就曾經修改幾次，及作多方面討論，然後決

現已開始售票，票價分律八折優待。

四度午夜場連續爆滿！

安樂公司一九七五年皇牌巨片

東方 國賓 域多利 國華

明晚九時半 全東區首映 遠區三場‧預售各天座票

李察尊遜‧茱麗葉美露士主演

BEHIND THE DOOR

嚇破膽

嚴重警告

「嚇破膽」一片，係最新發明之「真實感電影」，觀衆在台前欣賞時，一如置身銀幕之上，遇有緊張驚險之場面，即如處於山崩地裂之環境中，與劇中人所感受者絕無二致。因此關係，倘觀衆中有體質情況欠佳，特別係患心臟衰弱者，切勿前來參觀，以免發生命之危險，否則有不良後果，製片人與各戲院概不負責。

兒童不宜

麗宮 今天仍映 影史罕見趣味傳奇巨片 海豚妙破間諜 影帝佐治史葛主演 空前擠擁‧請早定座

荷蘭‧巴西‧澳洲 美加包得簽証

5—443793—448437—448396

移民就業‧升學旅遊

對我無信心者拒絕接見並請勿來電

希路黃企業（U.S.A）

中環德輔道中龍記大廈9樓

RAINBOW MANSION 地段126 每呎$120起

艷虹樓 設備豪華 郊區罕有

元朗安樂路面對公園三面單邊

鋁木鑲窗、門面外皮全部用花面石砌到頂；冷熱水喉、廁用美國新膠花地板花欵新穎；入門全部砌意大利雲石，前後樓梯紙皮石；廁到天面，廚台全部砌紅鋼磚，不怕曬損；匈牙利浴缸‧不銹鋼星盆‧萊實高速電梯

永安旅運有限公司 香港文咸西街35—37號六樓A座 電話：H438652 H447924 或本地盆辦事處 12—774052 洽購處

九龍柯士甸道118-120（寶馬車房側）

業廣商業大廈 新型寫字樓每呎月租僅二元 租

中央冷氣系統 463—6,099呎

大小單位均有私家浴廁雲石洗手枱

地下舖位每呎租二元六

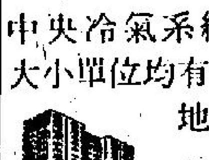

業廣財務地產有限公司 知租電話：3-690909 3-693355

特別分類廣告 日晚報聯刊

每段六個位，或排雙格。每天日晚報合共收費三十五元 連刊七天

上期收費 不折不扣

此種廣告祇以普通廣告為限，啟事及醫約除外。

台灣物產價廉物美

台灣民生物產有限公司尖沙咀東英大廈、灣仔莊士敦道東生大廈、旺角荔枝角道、北角英皇道各店，常備各種台灣物產，大量供應，歡迎參觀選購！

三月之歌 即是好公司主辦

日期：三月五日（星期三）時間：晚上八時開始‧地點：大會堂音樂廳‧票價：七元、十元、十五元

陣容鼎盛當今首席紅星演唱

演出藝員（排名不分先後）

徐小鳳 陳麗施 關菊英 鍾珍妮
張 慧 鍾安妮 廖小璇 李潔婷
高小紅 陳浩德 陳翠華 温灼光
鍾叮噹 夏春秋 馮偉棠 洪 鐘

☆司儀：温灼光☆監製：陳任

售票地點：1中區大道中公主行地下曾福琴行 2尖沙咀海運大廈地下商場178B曾福琴行 3旺角水渠道七號地下高式雅苑（即凱聲戲院斜對面）4大會堂低座售票處 5尖沙咀星光行地下飛利浦陳列室。

國際聲譽 名相師老見農居士 遍遊各國

載譽回港（七十二高齡相師）（五十餘年老經驗）手著相學多種久已風行海外各大商埠書店有售一九七五年二月一日由香港灣仔船街一號聯盛印刷公司承印最新出版「流年與氣色相學」易學易懂版權所有翻印必究此書免費送贈顧客俾得趨吉避凶要用命運好壞圖謀事業生意成敗家庭糾紛夫妻情變戀愛真假遠行方向有無貴人正財偏財之行藏安危與及任何種種隱憂苦衷委屈有口難言之事從速移玉一問當面釋疑決策令你非常佩服過後回頭致謝剪報到談特別優待並送新出版（流年與氣色相學）一書酬謝顧客雅意尚有中國古代相法全書就快出版‧會客上午十時至下午八時（星期日休息）長駐香港灣仔波斯富街六十一號二樓請認門口老見農招牌以免悞入他家

香港高陞街 84—86號（999年期）地下旺舖 二、三樓商用 出售 二至五時引看 電話K820911蔡洽

香港工科學校 三月五日新班開課

灣仔軒尼詩道274—288號二樓H753341
彌敦道593廖創興銀行大廈3樓K305075
深水埗大埔道92-101號K953774
西環皇后大道西501-511號2樓H485447

電機工程 冷氣工程 無綫電 航海電報 工商管理 數學專科 時裝設計 室內設計 廣告設計 建築工程 機械工程

部記全科 會計全科 洋行實務 信扎速記 打字日文 英語會話 F1—F5 初學—P6 成人字母 英語拼音

藍蔭鼎談茶經

，他作畫前喝一杯，數十年來，滿心明目。

他說，遠在宋朝，中國人就講究喝茶。初從廟裏和尚開頭，而後成了文人雅士的習慣。所謂「寒夜客來茶當酒」。

在政府有關機關勸導民衆以茶代替咖啡的時候，這位水彩畫家大談「茶道」。一般人用茶，分類爲品茗、喝茶、飲茶和灌茶四種。

「品茗」是高級的用茶方式。茶葉要上乘，茶具要小巧、考究，沖泡還要講求方式，上口時又得注意動作。茶在杯裏，先舉到鼻前，聞其芳香，然後，悠閒地啜飲。

古香古色的大廳裏，品茗者圍爐促膝，談天說地。這是人生一大樂趣。

藍先生說，「喝茶」是次一級的用茶。杯子比品茗的杯大些；氣氛也較自由、輕鬆。客人到，兩手一拱說聲「請」，即可舉杯下肚，但要注意，有長輩在座，必須由他先喝，晚輩才能動手動口。

「飲茶」又比喝茶隨便。鄉下地方，有的以小

，到了「有茶無味」的地步，還照喝不誤。

「灌茶」，就是我們俗語說的「牛飲」，那完全是爲了解渴。甚至拿着水瓶往嘴巴灌，或者捧着大碗一口一口吞。同樣是用茶，灌茶和品茗，兩者情趣大不相同。

藍先生說，中國人喝茶，往往取茶的原來芳醇；西方人則另有創意。最先喝茶的西方人是英國人。他們加牛奶還不夠，又加糖，喝過的茶，捨不得把茶葉拋棄，晒乾後，放在澡盆裏，洗「茶

對於茶裏加糖和牛奶，藍先生表示不敢領敎；但是，他推荐「茶葉澡」，認爲洗澡水中放茶葉，愈濃愈好，提神、美容都有功效。

中國人在茶裏擺東西，另有名堂。舊式人家，家有喜事，客人來到，奉上一杯加有冰糖的熱茶；客人喝罷了茶，在茶盤上放一個紅包，表示恭賀。

藍蔭鼎身邊的十二種名茶當中，有百年歷史的，也有來自宮中的。但是，他最欣賞的還是「鐵

他說：「香片」是「假茶」，不懂喝茶的人才會喜歡，茶葉裏多了茉莉花香，茶味自然走失。出產普洱茶有名的雲南，把茶葉壓成「茶磚」，運到蒙古，作爲當地人民去油膩的飲料。藍蔭鼎家裏也藏有「茶磚」，只是很少派用場。

「咖啡另有一種風格，但是不能和茶相比。」這位畫家，家居從不喝咖啡。他說，他喝一杯咖啡，要失眠兩夜，足見咖啡的興奮成分太濃烈。

台北市街頭，近一、兩年來咖啡店林立，客人滿座，敎藍蔭鼎感傷。他說：爲甚麼看不到幽靜的品茗的地方。

藍蔭鼎曾經幾次光顧「老人茶室」。他對它們的印象是「不三不四」，茶不理想，氣氛更糟。

三、四十年前，藍蔭鼎在福建上茶館，印像深刻。上等的鐵觀音，可口的瓜子和糕餅。年輕人聽在座的老人談古說今，都是忠孝節義的故事。

「喝茶的人，沒有粗人。」藍蔭鼎自己歡喜喝茶，也勸人喝茶。過年時候，他不請人喝春酒，但邀人飲春茶。他以爲：以茶代酒，心意更誠。那種芬芳自然的感受，非比尋常。

各地通訊

在冰上舞出自己的世界 台灣「才女」黃屏

【星洲通訊】這一篇文章和溜冰沒有關係，雖然黃屏這個名字，差不多已經和溜冰結在一起，談起黃屏就很難不談溜冰。

不過，黃屏是一個女人，我眼中所看到的黃屏，是一個朝氣蓬勃的女人，溜冰祇是她的許多活動中的一種，這句話完全是我自己的話，我必須假定一個活潑年輕的女人，一定有很多活動，溜冰祇不過是其中一種。

我已經忘記我是在甚麼時候和她見面，總而言之，那似乎是很久以前的事，我們在一間飯店的咖啡座裡聊天，聊天的主要內容是溜冰，我當時問了一些現在覺得很傻的問題，黃屏也對我說了一些現在我認爲是無關重要的話，我對溜冰是完全外行的，在見到黃屏的時候，正是新加坡青少年溜冰最熱的時候，我當時認爲那是一股熱潮，在新加坡，差不多每樣東西，每一件事情，都祇是出於一股熱潮，一種新鮮的玩意兒出現，大家就一窩蜂地湧過去，經過三個月、半年以後，熱潮就會淡下來，這是寂寞的城市人的通病，溜冰就好像打保齡球一樣，有一個時期，人們會像螞蟻一樣地擠在溜冰場上，除了少數的有興趣的人以外，其他的總是螞蟻，我相信不會說得過份。

我記得當時曾經這樣問過黃屏，我已經忘記她怎麼回答我，但是，和她談話是一件愉快的事。在我的眼中，黃屏不能算美，但是她很活潑，她的舉動，她的笑，她的聲音，洋溢着一種令人羨慕的青春的氣息，青春就是美，每一個女人都有一段時期是美麗的，在這個意義上，黃屏現在是在最美麗的時候。

她是一個「才女」，單單這一點就很難得，這也就是我寫這一篇文章的主要原因，新加坡這個社會，大多數的女人走錯了路，有很多女人根本就不懂得應該往那裡走，她們把自己的外兒和頭腦都攪得不東不西，不三不四，她們大多數不懂得自己在做些甚麼，那些能夠混進寫字間裡，每天對着一架打字機做白日夢的人，覺得自己很幸運，這是新加坡的新婦女的悲哀。

新婦女的悲哀就在於她們把青春浪費掉，一個女人唯一使人感到美的時候，就是她年輕的時候，如果她不懂得趁自己還年輕的時候多學一點東西，那她將會變得越來越俗，在所有醜陋的東西裏面，「俗」是最醜的。

黃屏的好，就在於她不俗。

很少人知道，她是一個律師，或者說，她有充份資格成爲一名律師，她自台灣大學法律系畢業，很少人知道她寫得一手好文章，當她在美國，加拿大，日本參加冬運會的時候，她也是台灣報紙的特約記者，她寫的通訊，比一般的新聞記者寫的還強；很少人知道黃屏在言語方面含很高的天才，很深的造詣，她的華語比我們的華語漂亮，自不在話下，她能說流利的英語和日語，而這一點又和那些會唱兩句英文歌、日本歌的人不同，我看過她在朝日新聞上面發表的一篇有關「初次見害」的短短文字，寫得很優美；她也不是一個只懂得在溜冰場上轉來轉去的人，對於她，溜冰是一種學問，一種藝術，她寫了不少關於溜冰的文章，幾乎對溜冰提出了一個系統的理論。

有一本婦女雜誌，在一篇特寫中這樣形容她：「她在冰在舞出了自己的世界」「練習溜冰的過程就像人生奮鬥的過程，祇有在跌倒後懂得自己爬起來才會成功。」

我已說過，這篇文章和溜冰沒有關係，不過，黃屏這句話倒是很有趣的，她現在是在新加坡擔任溜冰敎練，在這裡的時間也不算太短，接觸的人也很多，我不知道她到底發現這裡有幾個人，在跌倒以後，能夠眞正自己爬起來？很多人跌了，就死賴在那兒，即使有人去扶她，她也非撒一點嬌不可，有些人明明腳步很穩，可是却故意要去跌倒。

黃屏說，她覺得學一件事情，就要學得透徹，這一點很重要，這也恐怕就是我們這裡的新女性的最大毛病，大多數人不肯學，肯學的人又很多祇學到「半桶水」都不到。

下面是黃屏自己寫的一段文字：「我之喜愛溜冰，當然是因爲溜冰能使我有飄逸的感覺，在心情不好的時候，一溜冰甚至使我忘了一切煩惱，但最重要的，就是我已深深體會到練習溜冰的過程就正像是人生奮鬥的旅程一樣，能成功的人，也就是經得起摔的人，也就是跌倒了之後爬得起來的人，心灰了，畏懼了，那麼你永遠不可能學會一個動作，成功祇是屬於肯不斷練習的人，祇是屬於有冒險性的人，這不正是我們現代青年所須要的一種精神嗎？」

我本人對溜冰是沒有一點興趣的，不過，我認爲她這一段話，倒寫得很有意思，我不知道一個溜冰敎練在看到學溜冰的人，經不起摔的時候，心裡會有甚麼感想。

我聽說黃屏是一個很好的溜冰敎練，我沒有理由懷疑這點，我和她祇見了一次面，談的話也不多，這幾月來，我一直很忙，到底當時和她談些甚麼話，現在也記不清楚了，不過，黃屏的印象一直留在我的腦裡，倒是眞的，我喜歡她的坦白，豪放，大方，我看過不少女人，黃屏是其中難得的一個。在我們這個社會，有學問而又肯學的年輕女人實在太少，黃屏了做溜冰敎練以外，如果她肯撥一點時間，多寫一點東西，這對我們這裡的新女性，未嘗沒有帮助。

黃屏舞姿

爲提倡足球運動，中華民國足球協會組成的木蘭女子足球隊，經過月餘在台中的集訓，廿二日上午在台北市立體育場與萬壽杯國中組冠軍的陽明男生隊作一場表演賽，以考驗集訓後水準，結果木蘭隊以零比二見負。

圖是：中華木蘭女子足球隊賽後與全國足球協會理事長鄭爲元將軍（中）合影。

澎湖縣再現海豚羣 漁民圍捕一無所獲

【澎湖訊】澎湖縣湖西鄉沙港村海面，日前上午再度出現大羣海豚，附近漁民出動了五十餘艘漁船圍捕，結果全被逃脫，沒有捉到一隻。

參加圍捕的漁民歐宗泰說，他們太緊張了，同時技術也欠佳，以致空歡喜一場。

這羣海豚有六十多隻，是於昨日上午八時左右，自北向南游經沙港村附近海面，被漁民發現，因爲以往香港的外商表示要高價搜購海豚，漁民們認爲財富來到，紛紛駕船出海活捉。

漁民放棄了過去用竹桿挑打追趕的方式，改用漁網圍捕，從岸上望去，祇見五十餘艘漁船佈成袋形陣勢浩浩蕩蕩，十分壯觀，可是趕過來，趕過去，工作了三小時，却一無所獲，海豚羣循原路向北方海面逸去。

歐宗泰是新全勝號漁船的船長，他面帶苦笑，快喪地指出，圍捕失敗歸咎於作業時過份緊張，漁網太接近海豚羣，驚動了海豚，有的從網下溜走，有的則從漁網上躍過。

圍捕行動，澎湖縣長呂安德曾到沙港村助陣。很多馬公市民也僱車前往參觀，海邊非常熱鬧。

今年一月間沙港村的漁民先後捕獲兩批海豚，均宰殺出售，利益不錯，但他們表示，此次不僅白忙了半天工夫，還虧了不少油料錢。

本報「讀者意見」歡迎踴躍來信

本報刊出之「讀者意見」，目的在使讀者對政府及社會措施的利弊，有關公共事務的興革，發抒其個人意見，或作建設性的獻議，本乎誠懇眞摯之原則，把關係一般市民大衆的問題提出。本報接到讀者意見之來函後，即按次序公開發表，來信時請注意下列事項：

㈠凡對公共利益有關之建議及批評，個人所受到或所見到的不平事項，以至涉及多數人福利的陳情，均可來函本報予以發表。

㈡凡來函涉及個人隱私，違背道德，或故意攻訐他人者，恕不刊登。

㈢來函請在信封上註明「讀者意見」字樣，寄本報總編輯收，並請寫明眞實姓名、詳細地址及電話（但不發表），以便需要時本報與其聯絡。

香港醫學會 醫學常識解答

梅毒

伊凡君問：

㈠梅毒是否絕症？受染者有無年齡限制？

㈡梅毒如何傳染？穿過患梅毒者之衣服會否被傳染？

㈢患梅毒有何病徵？

香港醫學會答：

㈠梅毒共分三期，在第一期及第二期病發時加以徹底治療，梅毒是可以根治的，所以不是絕症，但如果在第一期及第二期梅毒時缺乏徹底治療，則梅毒會進入第三期，在此時期，梅毒侵蝕及損害身體多種器官，包括心臟，神經中樞，骨骼及內臟，而此等器官一患上第三期梅毒即絕無辦法可以治愈，所以第三期梅毒可算是絕症。

梅毒患者沒有年齡限制，如孕婦有梅毒未經醫治，則初生嬰兒會患有先天性梅毒。成年人如與患梅毒之異性性交，即可能染上梅毒，絕無年齡限制。

㈡梅毒傳染方式是與患者性交或接吻，穿過患者之衣服并不會染上梅毒，因爲梅毒病菌一經離開人體即快速死亡，不能爲害。

㈢染上梅毒者首先經過一個潛伏期，通常是數星期之久，在潛伏期，患者絕無任何象徵。跟着第一期梅毒就開始，象徵是硬疳，即患者之生殖器官有些小損爛，但全無痛癢，而且在女性硬疳多發生在子宮頸，所以患者自己不能發覺。就算不醫理第一期梅毒象徵亦會在幾星期後自動消失，但并不是說梅毒已愈，跟着就有第二期梅毒，象徵是皮膚出現紅斑及疹，分佈全身，但無痛癢，口腔亦會有損爛，即使不醫理，第二期梅毒象徵亦會在數星期後自動消失。然後病者進入隱性期梅毒，在此時期，病者全無象徵，但并不表示梅毒已愈。隱性期長短因人而異，可由幾星期至二十年之久，然後就進入第三期梅毒。

第三期梅毒可能影響身體各器官。如神經系統受損，則可能發生肢體癱瘓，不能控制小便，或有精神病。此外，心臟，肝臟，骨骼等都會受到損害。

所以會疑懷染上性病者，必定要立刻找西醫診視，只有西醫才可以診斷梅毒及加以正確治療。

果然有小跟風潮

銀色手記　夏雪

兔年賀歲片中，大鑼大鼓的「三笑姻緣」，雖然票房跨過百萬，但與片主的理想有一段距離，可以說是失望的。

據聞上映前片主充滿信心，認爲票房有「坐二望三」的希望，即是收入二百萬應該沒有問題，而更進一步可能直逼三百萬。

理由是大姑媽姐，阿婆阿嬸之輩，對這類電影已「餓」了很久，電視上播映的，則陳奮得發霉，而且經常重覆播映，看得反胃了！那末，現在有一部新鮮的，又值新年假期，必能抓住了這批觀衆，爆個大冷門不足爲奇。

但坡映十三天，票房總收不及去歲的「阿福正傳」，大約少了二十萬。同時，「三」片吃虧的地方，是好些地區如台灣、菲律賓、印尼、英荷的版權賣不出，因此，聽說在本港收一百萬才夠成本，賺是賺了，却非厚利。

我這裏曾作「預言家」，預言若「三笑」能賣錢，必有跟風的人。果然，近日據朱牧開出新片計劃，居然有「胡不歸」、「白金龍」、「金葉菊」等片名在內哩！粵劇迷都知道，「胡不歸」與「金葉菊」，是耳熟能詳的歌唱苦情片；而「白金龍」則是薛覺先的戲寶，朱牧要搬上銀幕，不知道怎麼個拍法？如果請粵劇伶倌演出，那他是相信這種「查撈、罵撈」的歌唱片要復興了！

朱牧不是廣東人，奇怪他怎會動此念頭？因爲跟風者應該是過去粵語片的製片家，這似乎是順理成章的事。

有人透露：譚炳文和李香琴，早在「三笑」拍攝之前，已經有意合資拍一部粵劇歌唱片，認定「物極必反」，古老的東西又會時興起來，正如時裝一樣。現在見獵心喜，李香琴可能拉攏同行的唱家班，也來拍它一部大唱特唱！

朱牧的「花飛滿城春」敗下陣來，這回極力標榜的編劇「司馬克」都擋不了敗！

吳家驤拍電視劇 保持慢工出細貨

趕寫「天倫劫」的劇本。

吳家驤的工作進度頗慢，在最近加盟麗的電視的三位導播中，他是開戲最遲的一個，這部「天倫劫」是他加盟後的第一部電視劇。

他的解釋是：「我希望籌備工作做得好一點，開拍起來就會比較順利。」

其實，吳家驤以往在影圈中當導演，早就以「慢工出細貨」著名，可是拍出來的作品，也比別人的手法細膩。如「天倫劫」的劇本，他就曾經修改幾次，及作多方面討論，然後決定。

如今，「天倫劫」是已經編好，角色人選亦已分配妥當，女主角將爲黃淑儀，她飾演被一名被江洋大盜綁架的法官的妻子，其間恩怨糾結，又有她施展演技的機會。

娛樂圈

丹尼奧柏莉 最懂演員心理

一名前演員及舞台導演的丹尼奧柏利，他從來很明白演員的心理及情緒，所以很多在他手底下演戲的人，都敬重他，喜歡他。出生於加拿大，但他却在很多美國大學就讀過，如紐約大學、西北大學、艾連洛斯大學等，哥倫比亞大學亦其一。丹尼奧做過教師，做過演員，後來便成了導演，也曾在電台担待過。目前他已是一名電影導演，他從影以來，拍過的影片有「生長於太陽處」「主要吸引力」「偷取時刻」「偶像」「有冷異的間諜」「畢斯達與比利」及「妒火殺人狂」等。

丹尼奧新近推出放映的影片，它講述一名已與妻子分手的男人，由於妒忌心理而起殺念，曾到街上殺一女子向妻示警，但到最後關頭，他面對前妻，仍下不了手。

丹尼奧雖然是加拿大出生的人，但他却取得美國的永久居留證。他已婚，有孩子四名。

起初在電視台工作，丹尼奧並不是做導演，漸漸才升上導演之位。當時他執導的電視片有「第一影室」「醫生與護士」「東邊、西邊」。同時他另一方面跑去開始舞台劇工作，亦是做導演，在這兩處的工作表現，丹尼奧都極受讚賞，並曾獲獎像。

丹尼奧所拍的電影，都是大明星的大製作，曾出現在他影片中的演員有李察波頓、薛尼波特、羅蘭士夏飛、關南施、蘇珊希活、伊維明媚絲、珍絲寶、卸德格拉斯等，無一不是影壇紅星。

圖爲卸德格拉斯與珍茜寶首次合作演出的奇情謀殺片「妒火殺人狂」中的一幕。

超人怪獸大受歡迎 日本特技影片推出

邵氏榮譽發行的眞正超人鉅片「飛天超人」，在邵氏院線隆重推出，與廣大的港九觀衆見面，勢必受到千萬小朋友影迷最熱烈的歡迎。

「飛天超人」是一部由日本一流特技專家拍攝，並由美麗女星劉蘭英領銜主演的眞正超人鉅片，該片片長十大本，片中計有威力無比的超人七位以及大批恐怖怪獸，除了情節豐富故事動人之外，並使用雜語發音，看來倍覺親切傳神。

「飛天超人」是一部彩色濶銀幕的最新超人影片，七位超人並在片中使用閃電拳、旋風槍、風雷電光圈、磁力棒、分身月形刀等最新的功夫和武器，保證小朋友大過其癮。其精彩的程度絕非一般電視影片放大的超人片可比。

安東妮莉夠騷 被稱千面尤物

一部妙不可言的性愛趣事片正在上映，它是以九段匪夷所思的情慾描寫所構成的。這就是由南國靚而騷的女星羅娜安東尼莉與幽默諧趣的性喜劇小生眞加魯眞里尼合演的「愛慾奇譚」。

在這部奇趣的性片中，羅娜成了千面蕩女。她一忽兒是個富家怨婦，與英俊的男僕勾搭上了，每晨在清池裸浴後，就成爲「晨操夫人」。

跟着在另一個片段中，姣艷的羅娜，又變爲蓬首垢面的窮婦，已養了滿屋兒女，腹中復懷了胎兒，却還是與貪慾的丈夫，在茅舍縱情尋歡。

而在另一段戲裡，她變了賣弄色笑的艷妓，被拉到一個畸形的家庭中，當着主婦與變態的男主人做愛，還化裝成那主婦的模樣兒。

鏡頭一轉，她又是個白衣天使，却在聖袍之內，藏着兩顆誘人的肉彈，使滿腦子色情的男病者，對着她便幻想到雲雨巫山之樂。

這個性感尤物在此片中，眞可以說多彩多姿，她的一段「肉陣屠龍」，描寫了魅力迫人的寡婦春情；在另一段「引狼入室」裡，也表現了她的風流與大胆。片中還有越老越可愛的「枯木逢春」，和描寫同性戀的「難兄難弟」。

歐陸出品的性喜劇很不少，但像這部「愛慾奇譚」的，還是銀幕上所罕見，怪招迭出，確是與別不同的。

圖爲千面騷星羅娜安東妮莉，在「愛慾奇譚」中，正向追求的大亨，表露她的寡婦春情。

青萍果周刊創刊

一份新的青年刊物「青萍果」周刊這個名稱頗爲別緻，創刊號的內容相當充實，包括李翰祥、吳承歡、黃華麟等談實驗電影，流行曲方面介紹歌星艾頓、約翰，並有加拿大影訊優先介紹德斯汀賀夫曼的「連尼傳」及波蘭斯基的「唐人街」，更有李歎寫井莉、柴娃娃及蓬草小品文。

另有專文剖析金庸武俠小說及張愛玲的短篇創作。

該刊物，逢星期一出版，每份售價三毫，各大報攤均售。

香港藝術中心 再度主辦潮劇

潮劇名旦蕭南英於一月份在大會堂曾演出兩場「陳三五娘」，此乃蕭女士來港後首次盛大公演，當時掀起了一股「撲飛」潮，向隅者頗衆。

藝術中心有鑒於此，再度邀請蕭南英及「昇藝潮劇團」合作，於三月一日、二日重演兩場「陳三五娘」，三四五日更推出新排的多個傳統折子戲「拾玉鐲」、「蘆林會」及「刺梁」

現已開始售票，票價一律八折優待。

黃家達在韓拍片 獲韓女影星好感

吳宇森執導的「女子跆拳群英會」，即將推出公映了。

這是一部綽頭新穎，別開生面的影片，吳宇森分別在韓國和香港拍攝外景和廠景，而且，大膽的起用韓國的女主角金昌淑等，担任女主角，還有一位禹演征，初時，吳宇森對她的要求並不高，但是在拍了幾個鏡頭之後，立即發覺這是一位非常出色的好演員，於是，加重了她的戲場。

禹演征對黃家達的感情極好，她欣賞黃家達的武功，在拍這部片時，一有空，禹演征便找黃家達，伴着他到各處去，儼然一變情侶。

當「女子跆拳群英會」拍竣後，黃家達等要返回香港了，禹演征表現的依依不捨，一直送到機場，揮淚而別，直至如今，還經常與黃家達保持着通訊。在信中，常常邀黃家達到韓國去，她負責招待。

黃家達也邀她來港

淺彈輕唱

丹鳳

標準食家

于倩爲公務飛台灣，據說她酷嗜台北一間小食店的荳腐薄餅，每次抵步都不惜皮費，搭上百多元的士，到該店大快朵頤一番。于倩亦可謂標準「食家」也矣！

及時失事

施思出席新作午夜場首映會中，向記者報導曾經撞車失事，座駕車損壞不堪，她本人却有驚無險。

這宗意外恰好配合了該片上映的宣傳，亦可謂失事失得合時了。

一於唔聽

張徹領張家班返港，傳聲未有隨隊，據云是日夜陪伴歌星甄妮粧台，雖經其家人一再催促，聲仔一於借佐聾陳對耳云，是亦「將在外，君命有所不受」也。

明星與我　佐蓮

張徹今後拍片 堅持三個原則

最近圈中盛傳張徹因「八國聯軍」一片樹大招風，惹下麻煩多多，以致今他心灰意冷，準備結束長弓公司在台灣業務，大軍撤回本港另圖發展的消息。

這一消息之傳出不算無因，張徹在台灣曾向新聞界發表過回港靜養休息一個時期的計劃，不過他並非如傳說中之心灰意冷，稍爲接近張徹的人，都知道他是個性倔強而對事業具有十足信心的人，他的遠大眼光與雄渾魄力，亦素爲同行中人所佩服。

譬如，許多電影工作者都會說，他將會以終身的生命奉獻給電影藝術。而且他們亦的確有此信念與抱負。然而，能夠長年累月的，只爲追尋電影的工作，以電影工作爲樂趣，從不把多餘時間浪費在飲酒、跑舞廳、迷賭場、逛夜總會、跑馬等等的電影從業人員，在港台兩地近卅年的影圈裏，實不容易找出幾個，而張徹就正是其中之一，甚至可以說是唯一的一個。

張徹主持下的長弓公司去年六月初移駐台灣，就宣佈過半年拍片四部的計劃，到如今，半年才過，他正好完成了「少林五祖」、「紅孩兒」、「洪拳小子」和「八國聯軍」四部，在香港票房成績來說，第一部推出的「少林五祖」，就收二百萬，而快將在港推出的「八國聯軍」，由於這是一部歷史戰爭與武打動作溶合，同時動用歐洲一流紅星參與演出的超級巨片，再加上許多頭條新聞做義務宣傳，轟動香港影壇自是意料中事。

張徹在年初二飛台灣之前，曾談及今後拍片新計劃，他說兔年之後，他將會把自己的生活方式調整一下，他爲自己定下三個新原則，就是拍片要大，賺錢要多，假期要多。換句話說，就是以後拍片重質而不重量，和給自己多些假期，至於賺錢要多一點，許多事實都可證明，一部可以賣出全世界高價版權的大片，常常比十部普通影片賺更多的錢。

而且，從「八國聯軍」版權已賣了三百七十萬港元一事實，也可證明此點。

最近，張徹可能偕太太到歐洲旅遊散心，這是他實行第三項新原則，但到義大利時，會爲他的新片「馬可孛羅東遊記」勘察外景場地。

小酒店東主女兒 突然移情更換丈夫

祥喜是一間小酒館東主的女兒，她的初夜邂遇竟是換了一個丈夫，她臨時愛上一個神父，神父還俗娶她，她的丈夫却一怒之下去當了神父，這就是艷情片「初夜奇譚」中的一段。

強人

黃思騁

「這又何苦呢，步堯，你是個大人物，又有這麼多產業，你應該獲得身心的自由；不要說是一兩個女人，就是十個八個女人你也可以有的。你現在明明有一個比這裏更好的溫柔鄉，卻要匆匆忙忙回家來，好像有甚麼人管束你似的。」

金步堯聽了這話，倒也覺得有理，祇是在這樣的時候，如果要開談判，自己一定處在不利的地位，所以他沒有說話。

甄小曼這天晚上獨自吃飯，她心裡想着金步堯並未打電話回家來，可能是因為臨時有應酬，後來見到他坐的士回來，就知道不是有甚麼應酬，因為應酬場合不能不坐私家車。這種違反常軌的事，使他的行動無可掩飾。

「為甚麼不回答我？我對你是誠誠懇懇的，」甄小曼見他不說話，就這樣問上一句。

「我是個疲倦的人，妳難道不能原諒我一點，讓我清清靜靜度過睡前這一段時間嗎？」

「我不是輕輕鬆鬆和你在談問題嘛。」

金步堯覺得把實情透露一下或者沒有甚麼嚴重的後果，這樣他下次再到董盈芳那裏去的時候，或者還可以得到她的諒解。想着，他抬頭望一望甄小曼，說道：「不錯，我今天到一個舊時相識的女人那裏去過，但祇是在她家裏吃飯，坐着談談而已。」

甄小曼的臉色開始有點不大好看，她說：「她是怎樣的一個女人？怎會忽然恢復來往的？」

「她並不年輕，我們偶然在應酬場合遇到。」

「你能到她家裡去，可見得不是泛泛之交。」

「我過去曾經和幾個女人來往，這件事妳是知道的。」

「答應過甚麼條件沒有？」

「老相知，不用談任何條件。」

「不見得吧，我知道你有對女人慷慨的習慣。」

她猜得對，金步堯的確準備在第二天給她一張十萬塊錢的支票。

「妳不準備干涉我的私事吧？」他說。

「我不會，而且我也沒有這種權利。」

「那末妳不用再在這裡審問我啦。」

甄小曼自從被金步堯懷疑有外遇以後，心裏一直惶惶不安，害怕事情有一天會被揭發，現在既然有這樣的一個好藉口，實在應該好好利用一下，如果能有好的條件，分手正是時候。〇〇〇

降龍珠

東方玉著

這五人中，有一個是胖子，敞開前胸，凸着肚子，像是屠夫。一個瘦高個子，穿着一件竹布長衫，瘦得像一根青竹竿。一個是老頭，彎腰弓背，下巴留一把山羊鬍子。另外兩人中等身材，肩頭扛着整匹花布，敢情是布販子。

祇要看他們的模樣，就可知道不是一夥的人，但這是從劍川到梓潼的必經之路，大家走在一起，反正天南地北，都是老鄉，大夥有一搭，沒一搭的聊聊，正好可解路上寥寂。

山羊鬍子老頭走了一段崎嶇險峻的山路，到了這裡，不覺吁了口氣，用手搥着後腰，說道：「諸位請先走吧，小老兒已經走累了，想坐下來歇息。」

那屠夫是個胖子，早就走得上氣不接下氣，兩手抓着衣襟當扇子，邊走邊搧，聞言咧嘴笑道：「老哥說的沒錯，兄弟也想歇息再走，我看大夥兒坐下來，歇一會再走不遲。」

說着就在一棵樹下，當先坐下。

山羊鬍子老頭也揀了一塊平穩的石頭坐下。

兩個布販放下了肩頭的布匹，兩人坐在一起。

祇有那個瘦高的青竹竿原本不想歇下來，他們已經走出去兩丈來遠，但大夥都停下來，他也祇好走回來。

屠夫尖聲笑道：「你怎麼也不走了？」

青竹竿朝他搖搖頭道：「你們都不走了，在下一個人也走不成，誰要咱們是一路的？」

他獨自在路邊蹲了下來，隨手摘了一支尖尖的青草含在口中，好像閒得無聊。

這五個人疏疏朗朗的分散開來，連同左首黃臉漢子夫婦兩個，正好把白玉霜、卓玉祥、蔡容貞三人，圍在中間。

那屠夫坐在樹下，和白玉霜等三人，相距不過一丈來遠，他敞開胸襟，正好把身上一股汗酸惡臭朝下風頭的三人吹去。

體腥本已令人厭惡，何況他又是屠夫，身上還帶着一股宰豬的血腥和惡臭！

蔡容貞攢攢眉，掩着鼻子，站起身道：「白大哥，卓大哥，咱們該走了。」

屠夫一橫眼，就看到蔡容貞掩着鼻子，心頭不覺大是不快，哼道：「小姑娘，妳幹麼掩着鼻子，難不成嫌咱們臭窮人麼？」

他一開口，就把「咱們窮人」四個字連上了，這樹林子前面，其餘的人，都是販夫走卒，自然全是窮人了。

這句話，自然是是具有拉攏大家和煽動衆怒之意。

果然，祇聽那山羊鬍子老頭大聲道：「怎麼，小姑娘，妳嫌咱們窮人臭？」㊁㊆〇

通天跑街

冰

小電影日新月異

魯萊齋說及小電影質量，以及放映設備，早已隨着時代進展，日新月異，愈出愈靚。這一層，我亦有同感。根據我十載「影迷」經驗來說，耳濡目染，這門「科學與藝術」，確是進步神速。十年前所看到的八厘米產品，不論舶來與土砲，內容仍然不離公式化，套套都是「三本鐵公雞」，全武行，尤其不厭其詳愛用「大特寫」鏡頭，多睇之味，如果主角天賦醜陋的話，更易引起觀衆反胃嘔啦。「第八藝術講求真善美」，這類陳皮貨淨得一個「真」字，試問有啥看頭？

回顧本港製品，更加不屑一觀矣，放映這類影片的大本營，城砦裡歷史攸久的一個架步，我曾光顧數次，次次睇到頭昏腦脹，呻笨不已，地方污糟辣撻，烏煙瘴氣，且不消提，放映電影，套套本地薑，毫無辣味，不外乎一輪「肉搏」大特寫，完了，再收錢，扔三幾個大餅給托砵收費員，好比施捨俾乞兒似的，又睇一套，又是老套公式化，「肉搏」完，托砵道友再出現……如此這般，直睇到你厭倦鬆人為止。

此後，市內蜩起所謂「電影聯誼會」，其實掛羊頭賣狗肉，除了地方佈置稍有改善外，影片質量與經營方式，仍然是「城砦化」。我曾參觀過灣仔號稱最具規模的一間「聯誼會」，據說聲色一流，選片上乘，不同凡響，但觀後印象麻麻耳。像我老於此道之人，一眼就看出他們放映的北歐名片，均是翻版貨，模糊不清，已經虐待靈魂之窗，片種也是普通「十分鐘」之類，粗製濫造兒頭貨也。「入會」後，每次幫襯三四套，半小時視聽之娛，就破財三四十元，保證你大呼不值。

再說「百步有芳草」，這種架步亦有正斗者，比如尖沙咀區有某俱樂部，曾不惜重金，租到正式禁片，像「深喉」與「巴黎最後探戈」等等，作半公開式放映，哄動一時，俟我聞風而至，想話一飽眼福，可惜遲去一步而向隅，原來早已冚檔，轉移陣地，改為專供上門為私家包起放映，據聞每次包價兩千元，限供五人欣賞，這般代價，當非我輩小人物所能負擔矣。

祇有私人自置放映設備，影片自購自映，倒有不少原版新嘢，但須至親老友，才有機緣作陪客而已。㊇〇㊆

晚禱

曉芙

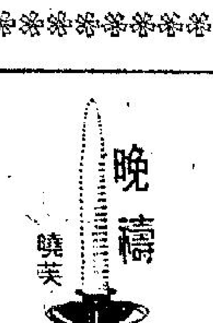

八十七：莊嚴的婚禮

× × ×

就在笑聲和歌聲中，很快的溜走了法國的冬季。

盼望着春回大地的日子，好不容易才來到。萬物從嚴寒中解凍，到處又充滿生機。

春天，一個令人鼓舞的季節！

二月二日，是會章內指定為特別慶祝聖母取潔瞻禮。對修女來說，這是一個光榮的日子，特別選擇來發聖願，更純全地自獻給母后。

發願日的一大清早，彷彿連鐘聲也份外悠揚，學生們比平時更輕快的齊集聖堂。

施妮與姚菁靜靜的夾在人堆觀禮，今天是茜利亞正式成為修女的日子，明年就輪到她們了。

詩班唱起聖詩，像一羣天使。

天使的歌聲中，一羣修女緩緩進入聖堂。甬道舖上厚厚的地毯，踏上去鴉雀無聲。

披白紗的行列，莊嚴穩重，施妮終於找到茜利亞。

頭戴冠冕，拖一行白紗，身上是一襲白得發亮的紗袍，是一個美得令人發昏的新娘子。右手持着長蠟燭，左手捧着打開的聖經，身後跟着一個花女。

那是莊嚴的婚禮──與上主結合的婚禮。

老舔

凡犯過失，獎章收回

鄧仔曰：「我亦聽到話有一個巡捕官，要向廉政公署提出控訴，似乃傳票方式，起訴對方。個巡捕官認為接一封大信封，對佢個人之名譽有影響。你有冇聽到咁話？」

我的確從來未聽見過此說，不過既然鄧仔講，就當佢係真，但我答曰：「警務人員若要向任何人起訴，均要先申請處長批准者。唔好講話起訴咁大件事矣，即考一個貨車牌的士牌，亦要申請。」

鄧仔亦知此事，不過佢曰：「考貨車牌及的士牌，乃係限制警務人員，出去亂搞，搞的士揾食也，與起訴一事又唔同。不過起訴任何人，以及牽涉任何之刑事民事訴訟，均要先經過批准。比如剛才所講，個條友若要告廉記或任何有關之人，均須申請批准，此乃非辦不可之手續，有警例可據也。」

總之當差所受之限制多到極，因為差人之組織，與軍隊相同，亦即為半軍事化之組織，所以有咁多條例限制也。

鄧仔亦同意此點，但曰：「自從先幾年暴動之後，香港警察防暴隊因此而出晒名，全世界各國之警務人員，均加稱讚。我聽到人地話美國之警務人員，亦來香港學港警防暴之辦法。記得暴動之前好多年，港警已經在新界粉嶺設一特別訓練學校，專門訓練防暴，所有當差者，尤其是軍裝，均全部要去學過。不過有一的限制，好似話超過三十幾歲之差人，就無須去接受訓練。其理由為超過三十幾歲之人，已接近中年，頂唔順也。入到去天光就要起身操練，日日要爬山，跑步要跑十幾咪，三十幾歲之人，如何頂得順？」

我問鄧仔佢去過未？我就未去過，鄧仔曰：「我就好彩矣，當時我已經在新界，最先幾期接受訓練者，均為在港九市區各環頭之差人。」

我冇出聲答佢，不過當時好多人因為入咗督後頂唔順，唔生晒，我亦有聽見過。鄧仔忽然想起一件事，問曰：「你記唔記得，葛柏亦曾經守過新界，個陣時佢時常企在山頭，頸部掛一副望遠鏡，好似個軍官一樣，又好似砲兵觀測打啲打得中目標一般，非常威水，想唔到佢之收場如此也，殊為可惜。暴動個一年，佢帶住幾隊防暴隊守住花園道，打到個班友落花流水。當時個一班人見到佢，就憎恨到透頂，現在佢被告上法庭，開心矣。」

的確葛柏在當年所立之功勞甚大，此乃無可否認者，不過當差者全部知道，無論過去立乜嘢大功，不論受過多少獎賞，一旦做錯事，就會被撈到身敗名裂，所有以前所得到之任何獎狀、獎章，不論係乜，均可全部收回。以前犯過錯必被撤職者，所有獎章，全部被收回，已有例可據矣。㊀㊇㊁㊇

金粉一家

南宮搏

尋弟

事隔多年，王叔叔已不認識她們姊妹。這位頭髮赤白，年事已老的人，對着這一變衣着雖樸素，但有艷色的姊妹發怔。

自然，經過通名道姓，可是，王叔叔就記得了丁家姊妹，王叔叔對她姊妹今昔之異有非常的詫異感，他瞪着兩人，半晌，才不知所云地報導自己女兒已嫁的消息。

「噢，恭喜，王叔叔隔了多年，那時，我們都小，現在長大了！」欣欣竭力使自己平和，緩緩轉入正題：「我們兩個一直在蘇州住，這次來，除了拜望王叔叔之外，還想打聽一件事，當年，我們父母亡故，我們弟弟被他們拉了去，我們想打聽一下，可知道，我們弟弟被賣到甚麼地方去了？」

這一問使王叔叔回答不出來，多年前的悲劇，在旁人的心中早已淡化掉了。倘若不是丁欣欣提起，他已忘記一家在當時可悲的際遇中，曾有一個男孩被擄賣，現在，他思索，依稀記得，但很模糊，終於，他搖搖頭說：

「我記不清楚了，好像是衙門中的人拉了去。」

「是，是的──」欣欣連忙接口：「王叔叔想想，當時，有沒有聽說過，將我弟弟賣到何處去？」

「我不知道，真的！」王叔叔歉然說：「或者，妳再問問別人，可惜，從前的那個地保故世了。」

「王叔叔，我們家本來不是在石家的，那年出了事，才搬來，此地的人，我都不熟，」欣欣為難地，也有些心慌地說：「我不知道怎樣好，是不是可以請王叔叔幫忙我問問。」

「那自然可以！」王叔叔立刻出門，偕同她們姊妹，走到鄰居，揚聲叫喚，他連續向三家的門口叫喚屋中人。

於是，三戶中都有人出來。人們自然不認識丁氏姊妹，她們也對當年可能見過的鄰居陌生着。經過王叔叔的介紹報導，每人都以好奇的目光看着她們。至於有關她們弟弟下落，每一個人都茫然，不過，他們又都很熱心，各自再去叫喚鄰人，這樣，住在石家巷的每一戶，都有人出來了。在黃昏的天色下，人們各以驚奇的目光看她們。

石家巷是貧苦人家的居住區的，在此地，很難得見到衣着像樣的人，而丁家姊妹此時雖洗淨鉛華，可是，風塵中人和良家婦女不同，看上去就有華貴相了。人們因她們的華貴而貪看，人們也因她們的華貴而想到丁家從前的事。

於是，有人就此而詢問，欣欣說稱在蘇州，已嫁了人。㊀〇㊀

鐵蓮花

高庸

……裡面還有人沒有。」

捕快們彼此互望，誰也不肯動。

有樹蔭遮隔陽光，人人都感到眼前一暗，涼意附身，二十幾條漢子圍在囚車四週，喘氣的喘氣，抹汗的抹汗，真是說不出的舒服。

金鉤楊玉田下了馬，大聲道：「過來一個人，到石屋去瞧瞧裡面還有人沒有。」

大家肚裏都懷着同一想法：一路下來，幾十里內人煙絕滅，看情形這兒也不會例外，與其化工夫去搜查一座空屋，不如在樹蔭下多涼快一會兒。

楊玉田何嘗不瞭解衆人的心思，於是舉手指着道：「陳六、康八，你兩個進屋去找找看，沒有人，或許還有甚麼吃的喝的東西。」

被指名出列的陳六和康八雖然滿肚子不情願，也祇得懶洋洋離開了樹下蔭涼地，手按刀柄向石屋走，口裡卻在低聲嘀咕：「找有甚麼用，有吃的喝的還能輪到咱們？早給餓鬼吃光了……」

就在這時候，石屋門口突然搖搖晃晃出現一條人影。

陳六和康八猛抬頭，真的以為白日見鬼，一聲驚呼，掉頭就跑……

楊玉田也吃了一驚，急忙摘下護手雙鉤，橫身擋住囚車，喝道：「甚麼人？」

人影緩緩從屋門走出來：「我姓畢，是這兒酒店的掌櫃。」

大夥兒全怔住了，想不到雙槐驛居然還有活人。

有人就可能有食物，大夥兒心裡又興起希望。

楊玉田道：「屋裡還有沒有別的人？」

畢老三搖搖頭：「祇有我一個。」㊅

孤鴈

浪淘沙

第六回：鱷魚

金妹聽說鱷魚頭公館裡有不少偷來的東西，她想到嵐雁進去做事也很好，她可以巴結籠絡他偷一點東西來送給她。他們三人飽餐了一頓點心，就結賬下樓，分道趕程。

鱷魚頭的家裡是在尖沙咀的高尚住宅區，佔着一間很寬敞的洋房的二樓全層。兩廳三房，設備雅緻，沒有受到戰爭時的損壞，這完全靠鱷魚頭居住看守得力的功績。

鱷魚頭的公館的業主在戰後從外地回來，看見杯碟俱全，家具無恙，十分歡喜，就讓鱷魚頭一直住下去。業主把這座四層高洋房的樓下和三、四樓租給了一些上等家庭，他們全部都是服飾講究，出入汽車，這使得夾在他們中間素來不大講究服裝的鱷魚頭，不得不適應環境，也裝飾起來。他的那位不明來歷的小老婆──黑牡丹和兩個順德女工，更是金玉首飾，出入耀眼。有一點不相稱的就是：除了少數幾個來訪的貴賓外，最多的訪客都是一些衣冠不整，爛仔流氓之類。王毛狗就是其中的一個。王毛狗也算是鱷魚頭的一個得力助手。這次橫瀾島燈塔外面的失手，也算得是鱷魚頭一次小小的損失。

他的大客廳大得可以擺五桌酒席，現在佈置滿了大小沙發椅，數目遠超過業主原來的所有。牆角放置着兩部大型的長短波收音機，對角的桌上裝置有電話。頭房是客房，中間房是鱷魚頭姨太太的寢室，隔壁是獵獲物的儲藏室，再過去就是浴室和工人房……全屋主僕一男三女，男主人鱷魚頭有時三兩夜不回來度宿。

他叫嵐雁回家來做打雜，看看門口，也有他的道理。他在油蔴地開有一間發生米舖，門市生意不大好，但每月卻賺了很多錢。鱷魚頭一路帶嵐雁過海來，一邊審問前晚王毛狗失手的經過，嵐雁照實說明，連阿坤哥收去了拔蘭地酒的事也對他說了。

鱷魚頭即刻改路先到發生米舖，打一個電話給金龍行船館的主事林老二說：「你叫人通知夏灣傘船上的阿坤，叫他快把兩打拔蘭地酒送到我家裡來！豈有此理，他竟然想揩我鱷魚頭的油！」

嵐雁跟鱷魚頭走進米倉去，那裡一袋一袋的白米堆得山一樣高。嵐雁伸伸舌頭，心想：「要吃很久才吃得完啊！」㊉㊆

欲望香車

諸葛青雲著 余丹青插圖

賈素芬插口問道：「小丫頭，妳就是李哲元的重孫女兒？」

「是啊……」

「你們怎麼脫困的？」

「我暫時不會告訴妳，」惠姑嫣笑一聲：「石阿姨、杜伯伯、湯大哥三位請退下來休息一下，讓我小惠跟這老太婆玩玩。」

真是初生之犢不畏虎，這小丫頭人小，語氣可的確是大得驚人。

石瑤姑當然不會讓她單獨涉險，因而嬌笑道：「小惠，歡迎妳參加一份……」

這時，賈素芬忽然說出一句使羣俠方面聽不懂的暗語。

祇見司介侯突然大喝一聲聲：「叛徒躺下！」

而且，隨着話聲，一掌將百里軒擊得飛射而起，剛好是向文貞貞站立的地方瀉落。

這情形，文貞貞當然是不加思索，左手一伸，托向百里軒的身軀。

不料變生肘腋。百里軒卻突然以飛快的手法，將文貞貞制住，並解開了司大成被制住的穴道。

羣俠方面，齊都臉色一變之間，賈素芬卻縱聲大笑道：「石瑤姑，我老人家不想打落水狗，咱們停下來談談可好？」

「好！」石瑤姑一挫銀牙，沉聲喝道：「停！」

所有惡鬥，都暫時中止。

賈素芬陰笑道：「石瑤姑，我老人家不為已甚，但我不能不提醒妳，目前，妳祇有一條路好走。」

「妳是要我投降？」

「不錯，而且，老身保證不會要妳的命。」

司介侯插口邪笑道：「不但不要妳的命，而且還會過得逍遙自在的……」

這當口，石瑤姑卻在和惠姑以真氣傳音交談着，對司介侯的邪話，聽若未聞。

賈素芬也忽有所憶地，向司介侯傳音交代了幾句之後，匆匆離去。

司介侯向石瑤姑冷笑道：「石瑤姑，沒甚麼好商量的了，還是乖乖地投降吧！」

石瑤姑清叱一聲：「作夢！」

司介侯道：「老夫是否作夢，妳我各自心中有數。」

百里軒插口笑道：「石車主，至少妳也該為這小丫頭着想呀！」

石瑤姑冷笑道：「白雲山莊的犧牲，已經是夠慘重的了，再犧牲一個文貞貞，又算得了甚麼！」

司介侯笑道：「看情形，妳是寧為玉碎，不為瓦全了？」

石瑤姑道：「祇要有代價，再大的犧牲，我也會甘之如飴。」

司介侯道：「別想得太天真了，石瑤姑，形勢不饒人，妳且放眼瞧瞧，即使妳打算拚命，能有半成勝算嗎？」㊂㊂㊃

閒話

山頂望落嚟，各行各業都有騙術。」這句話雖嫌講得稍為過火，但東方之珠騙局之多，確實

跑街」那裏購來假藥，再以「廉價優待顧客」的手法賣出。有一種專靠兜售假藥維持生活的「通天跑街」，一年三百六十五天都會前赴一些藥行、藥材舖兜生意，他們挽着藥箱上門，先找老闆聊

疑那是假藥，也無暇再計較了。至於那些所謂「老鼠貨」，是否真的來自醫院？答案是否定的。其實，所謂止痛片可能只是蘇打片，而維他命丸亦可能只是開胃丸而已，各

七彩 「超人」迷

詩：高景 圖：華生

……頭男不男，女不女的……髮改頭換面。可是，日本街頭出現男女難分的情景，責……

香港電台 電視播音節目

七：〇〇 新聞簡報 唱片唱不停

婦科 兒科 內科
伍卓琪
診所：灣仔軒尼詩道二六九號光華大廈五樓（即史超域道口）
電話：七二〇六五七 七三二一七〇

刊登本報廣告電話二一八零七零八洽

觀衆最有信心的大導演
胡金銓 最新完成超級巨片
皇后．皇都．麗聲．國寶
後勁全憑口碑
今天五場
忠烈圖
THE VALIANT ONES
觀衆異口同聲 呢套係唔同嘅 寥寥六字 代表無盡的讚美．
GH 嘉禾出品發行

你就是救星
垂危的病人急需輸血 請即到紅十字會捐血
電話：二一八二〇弍一

京華·快樂
最後今天五場
李馬榮·李察波頓 新傑作
反黑雙虎將
明天聯映 題材新絕危難片
死城
每分鐘都是高潮 羅拔士．淮導演
今午場：京華 鐵血神探 夜晚：快樂 花街債肉

皇后·麗聲·皇都
第二週映·今天五場
首創百萬導演 胡金銓 又一超特傑作
忠烈圖
徐楓·白鷹·喬宏
比龍門客棧又勝一籌
輿論觀衆·一致好評

麗都·麗華·民樂·北河·太安·英華
今天最後三場
中國電影製片廠出品無敵巨片
女兵日記 汪瑩導演
今晚七點半九點半優先獻映
撈女日記
金燕玲｜唐菁｜陳浩｜主演
今公映：北河 餘添丁發財 明早：英華 一把存忠劍

新舞台·國都·聯邦 K852121 H713619 K719314
今首有有 起映味味：滾滾紅綠風流賬
明早場：封神榜 五點半：雌雄手辣
最後三場 女兵日記
今晚七時半九時先優獻映 撈女日記 金燕玲·陳麗
今天五場七彩特技 無敵超人 怒斬怪獸勇戰群魔
明早場：新三陳五娘

國寶 K208917 油蔴地 K849612
今天五場 嘉禾榮譽巨獻 胡金銓 忠烈圖
注意即將映 無敵超人
今天五場 蘭山主演杜卡布 艷大膽奇情巨片 吾妻 正斗 閨房風流 絕不遮瞞
明早場：羅漢收大鵬

海運·百樂 H702412 K678091
連日滿今五場
老虎 甩鬢男主角 泰倫斯希路 戰爭與和平巨星 使利亨方達
無名小子
獨沙．奧導演又一大片 七彩闊幕
海運午夜十一點 鐵漢淫娃

新華·新都
狂滿五場請早
戴維斯公司奇趣大膽香艷巨片
羅娜安東妮莉傑作 香艷正斗
愛慾奇譚
九段故事 段段香艷 女角夠靚 色味全香 與別不同 兒童不宜
新華午夜11點半場 撈女日記 新都明早 摧花魔

新聲·影都
今五場請早 反黑反暴巨片
李馬榮·李察波頓 主演
反黑雙虎將
狂滿五場映 狄龍公司 大膽香艷和味奇片
初夜奇譚
鬼馬絕頂 妙不可言 兒童不宜
今午場：春上 夜晚：春

京都·凱聲
第四週映 今天五場請早
查理士希頓 主演 嘉倫 白烈
高度刺激
國際機場一九七五
後勁十足 不同凡響

豪華·文華
片約所限 今明最後
紐約地下鐵大劫 聯美皇牌
騎劫地下鐵
今午夜場：豪華 鬼馬女間諜 文華 黑牧父
下期虎將雄風百萬兵

翡翠·娛樂·荷李活·金·黃金·亞洲·好景
今天五場獻映
正宗巨片不同電視片集
放映時間 十二點半 兩點半 五點半 七點半 每日五場
七超人大戰群魔
飛天超人
老幼咸宜 閤府統請
今晚九點半全院映 血滴子 陳觀泰主演

明珠·倫敦
今天大盛獻映
南國影業發行風趣香艷巨片
個個都是男人 個個都是淫娃
滾滾紅綠風流賬
色香味全 兒童不宜
明珠午夜場 風流鐵漢

紐約·大華·金冠 K-935597 K-847115 H-768721
最後兩天五場獻映
歐洲公司七彩香艷招笑肉感巨片
艷福齊天 人人上
兒童不宜 加斯東莫仙主演
最後兩天獻映 西德尤物歌莉雅 初夜奇譚
明早場：大金衣俠
後三天聯映院 最後戰爭 史加洛德領銜

東方·國寶·域多利·國華
最後今明 老虎門鱷魚頭
國寶只映兩天 飛天超人 九點半場 血滴子
明晚九點半優先獻映 嚇破胆 即日訂座 安樂發行
城多利明早十點半：王歌后

總統·華盛頓·英京
最後三天 看欲從速
迪斯尼巨片 新鬼馬神仙車
英京最後三天 老虎大門鱷魚頭
華盛頓今夜午夜場：脂粉金剛

閒話香江

各行各業有騙局

山頂望落嚟，各行各業都有騙術。」這句話雖嫌講得稍為過火，但東方之珠騙局之多，確實令人咋舌，不但日常用品有冒牌貨，有贋品出現，就算是專為「治病救人」使用的西藥，也不乏假嘢出售。本港有小部份堪稱為「害羣之馬」的西藥店，為了貪圖厚利，亦竟然不惜售賣毫無醫藥效能的假藥，使購買者服藥後得不到應有的治療效果，說來眞是令人搖頭三嘆。本港的西藥店通常分為兩類：一類是聘有執業藥劑師駐店，有「資格」配售註冊西醫處方的正式西藥房，另一類則是沒有執業藥劑師駐店，領取了普通商業牌照後，只能出售西藥成藥的藥行。此外，並還有一部份不包括在上述兩類之內的，就是一些專售地道藥材的中藥店兼售某些西藥。一般來說，正式西藥房都是貨眞價實，絕對不會售賣假嘢；從中取巧圖取暴利的，只是某些西藥房之外的售賣西藥店舖。這類牟取暴利至上的取巧老闆，不理會病人是否能夠藥到病除而出

跑街」那裏購來假藥，再以「廉價優待顧客」的手法賣出。有一種專靠兜售假藥維持生活的「通天跑街」，一年三百六十五天都會前赴一些藥行、藥材舖兜生意；他們挽着藥箱上門，先找老闆聊天，然後開門見山詢問老闆要不要「老鼠貨」？按照他們的解釋，「老鼠貨」就是他們的夥伴在公立醫院貯藥室裏面「做手腳」弄出來的西藥；

由於「老鼠貨」與贓物份屬難兄難弟，同樣是見不得光的東西，所以出貨價錢特別便宜，只約為原價的四分之一。藥舖老闆若為利錢所動，要看看貨辦，「通天跑街」將藥箱打開，則甚麼維他命丸、止痛片、B十二補針之類均一應俱全，查看招紙瓶裝，亦與批發商送來的無訛。由於利錢深厚，而且這又不是做甚麼犯法生意，於是某些老闆為利所誘，乃向「通天跑街」要點「老鼠貨」補充貨源；漸漸對「老鼠貨」越購入越多，反疑那是假藥，也無暇再計較了。

至於那些所謂「老鼠貨」，是否眞的來自醫院？答案是否定的。其實，所謂止痛片可能只是蘇打片，而維他命丸亦可能只是開胃丸而已，各種不同名堂的藥品，只不過是「通天跑街」胡亂製造的貨色罷了。不過，儘管這些不是正藥，不能治癒頭痛，不能補充營養素，但亦絕不會吃死人，所以賣「老鼠貨」藥店老闆也多數袋袋平安，不會發生什麼意外。

不過，却也試過一次，一間藥店老闆因賣「老鼠貨」破了大財。事緣有位英國籍居民買了一打B十二補針給太太注射，但注射後他太太的皮膚反而變得更加蠟黃色，該英國籍居民疑心起來，乃再往該藥店購買半打B十二送往化驗，果然驗出所謂B十二補針，實際上祇是染了紅色的蒸餾水而已，於是進行起訴，終使藥店老闆破了一筆大財。可是，這只是許多賣「老鼠貨」藥店的一個倒霉例子而已。

，便宜莫貪，「老鼠貨」雖較便宜，但却毫無療效，買來服用只徒然浪費金錢，所以，買成藥自療疾病時，必須要到有信譽的藥舖或西藥房裏購買才不致有誤。（易風）

英又出現吸血鬼

在英、美有一個驚人的報導，據說那些尋求新刺激的青年，竟成為吸血鬼，眞的去吸人的血液來止渴。倫敦及英國的別處地方，青年人企圖找尋新的刺激，作有危險性的崇拜儀式，他們在墳墓地下鬣骸室，至少有一個舉行黑巫術儀式的人被捕及入獄，但美國的情勢更為嚴重。

通常那些少年可能起初是情緒受到了困擾，因為參加了那些巫術教的祭式，弄得精神心理不平衡。大多數教士均說，他們是受了魔鬼的影響，一部份美國發生的案例，是富於喜劇性的。例如，有人要找尋一個女朋友的話，就會接受勸告，一定要避開一個名叫莉莉芙的少女，在一對夫婦合作精神心理調查時，揭發了這件驚人的事。

莉莉芙（不是她的眞名）她為了解決一件破裂的羅曼史，當她在廉州一個捕鯨港，度夏季週末時，突然有一種不能控制的催促力，驅使她走去在鯊魚角的一個古老墳場。在墳場有一個青年兜搭她談話，當他要吻她的時候，欲把一排尖利的牙齒放在她的粉頸上。

接着她對這一雙研究的夫婦說，她感覺有一股非天然的催促力，使她能夠把他拋得很緊，及推倒地上，直至她可以嘗到他的血液的滋味。

據莉莉芙說，此後她擁有一種強烈的渴望喝血的欲念，她自己說，有一晚她去自己的寓所附近的道路徘徊，對人作了廿次的吸血襲擊，她說：「大多數喝血襲擊是在月圓的日子發生，有時我在喝了血之後，整夜不睡，而我又不覺得疲勞，血液似乎給我力量。」

她又表示從來不認為自己是吸血鬼，而是一個中了邪的人，喜歡嘗血，她喜歡變為一個魔鬼。莉莉芙後來加入一個集會，他們是喝混入血液的酒，她的吸血鬼生活越來越瘋狂，她認識自己將會達到一個會員的建議，把自己的父親擄過來，拿他來做祭品。

此時，莉莉芙決定接觸這一對調查的夫婦，設法逃出噩夢，據說現在的情形已大有改進了。

另一件記錄，是美國羅德島的青年，他名叫卡路豨遜，據說在參加了黑巫術儀式之後，染上了一種嘗血的嗜好。

據卡路豨遜說，數年前有人給他一個乩盤，於是麻煩來了，他與姊妹玩了數小時，解釋了在墳墓內發出來的句語。然後他發現這個盤對他發生可怕影響力了。首先他是大發噩夢，稍後他患上沮喪病是如此嚴重，自己幾乎一度陷於自殺的邊緣。

卡路豨遜接着是產生可怕的人類吸血鬼狂，開始時是他半夜醒來，有一種不可抗拒的渴望嘗血的念頭。他走入妹妹在睡覺中的臥室，他非常小心地把她的腳刺破了，而又不把她驚醒，他喝着滴下來的血液。

不久之後，他又浮起了喝血的念頭，這一次卡路是說服了一個學生朋友，參加刺血結拜兄弟的儀式，這個儀式是要把朋友的手臂割傷及吸血的。卡路說：「這件事可眞是妙極了，我會覺得身體越來越強壯。」

他越來越深陷崇拜吸血鬼，成為一個撒且組織，舉行複雜的儀式，包括吸血，他解釋說：「一切像是吸血鬼的特立古拉伯爵一樣，曾被我吸血的人，後來都變為吸血鬼。」後來卡路對自己的所為也驚駭起來，向這一對調查的夫婦求助，現在已把可憎的習慣戒掉了。（小兵）

日人最愛模仿西方 故有「東洋人」之稱

東方人對於西方事物的模仿，以日本為最，因此，日本人早已被稱之為「東洋人」。

不過，對於西方事物的模仿，大部分的東洋人都是一知半解，人云亦云。

正當西方世界的女性流行柯德莉夏萍髮型時，日本的女性隨之而且比諸西方人更要狂熱，可是，她們的髮型模仿，卻不見得如何出色，而且那些髮型越攪越變了型。

到了今天，一些所謂時代女性的頭髮，通都剪短頭髮，前面則偏向右傾，驟眼看來，根本與男人一式無異。

偏偏日本的新潮女性，又喜歡穿着牛仔褲和T恤，一副吊兒郎當的樣子。

本來，這樣的穿着，如果胸前稍為發達的的話，也很容易認得出是男是女，不幸的是，日本女性，十之七、八都是胸前平坦，太過突出的女性，佔數並不多。

可是，就算「胸前偉大」的東洋女人，從背後看去，也不容易認得出是男是女，因此，在遊客來說，有時會弄出一些啼笑皆非的事件來。

一個很常見的例子，在日本找公廁，並不是一件容易的事，在人有三急之下，祇有向路人打聽一下了，假如你拉着一個在你的面前走過的人對他說：「老兄，對不起，請問男人廁所在那裡，我要解決！」當對方用嬌滴滴的聲音向你回話時，你會有甚麼感覺？或多或少的尷尬，是難以避免的，就算是女方，有些也會感到不好意思。

事實上，這種令人忍俊不禁的事情，經常在日本各街頭出現。

照道理，那些日本女性，遇到這種事情，早就知道是那把頭髮在作怪，應該及早把那頭「秀髮」從新「調整」一下。可是，她們卻認頭男不男，女不女的頭髮改頭換面。

可是，日本街頭出現男女難分的情景，責任卻不應該全部由日本的女性負責。其實，日本的男人也應該負起部分的責任。由於日本的一些新潮青年，除了頭髮長得與女性差不多之外，還喜歡穿着一些大紅大綠的衣服，而且，那些男性，走起路來，很喜歡左搖右擺，牛仔褲則是儘挑一些緊身的尺碼穿着，加上很多人都手軟腳軟，一副倘姐兒的模樣，使人看得眼花繚亂，一時間不敢肯定究竟眼前人是男是女。何況，女性荷爾蒙過多的似乎不少，連帶說話也是娘娘腔的樣子，相對之下，日本的女人還比較容易認得出來，無論她們穿得怎樣男性化，祇要她們一開腔，加上她們那種對人恭敬的態度，便可以知道她們是女性。（杜朗）

裸泳吹遍澳洲

曾一度比基尼泳衣在澳洲的海灘出現，也被取締，但是經過了一年左右，不但兩點式泳衣被接受，現在澳洲已可以見到無上裝女郎了，預料到了夏天，到處是自由海灘女郎的世界，在某些海灘，現時已見到更多的露乳女郎了。

海外的半裸及全裸戲水的風氣，逐漸吹到澳洲的海灘，現在已隱約看到，甚至看見裸露美臀的女人，在若干海港不遠的沙灘出現，而澳洲當局似乎對這一種趨勢是接受與忍受，胡拉哈拉區的地方委員會一發言人稱，「我們沒有法律干涉不穿衣服的人在海灘活動，任何猥褻行為，是要由警方採取行動的。」這個委員會控制海港南面的大多數海灘。

警察似乎亦對於女人裸露並不認眞了，一位新南威爾斯省的警方發言人說：「五年前社會所接納的事情及猥褻的標準，在現在看來似是食古不化，不必加以干預。」事實上一個女人露出尖乳臥在沙灘上曬太陽，根本沒有人去多看一眼，更勿論有人抗議了，如果她們不做犯禁的行動，露出肉體，根本不成問題，警方是無從干預的。

在墨爾砵，上個夏末若干海灘，已有零散的女人露出一對乳房的景色了，警察採取更為謹慎的態度，也就是說，袖手旁觀。當局表示亦認識社會的態度改變了，因此一個女人在沙灘沒有泳衣的上截，是不會招致警察逮捕的，這樣子在省的法律內，不算是淫褻暴露。

但是警察是奉到命令，報告任何犯例的人，如果一個女人是與法例抵觸，在海灘無上裝出現，是要向當局報告，決定應否檢控。同時在自由海灘發動裸體運動，是如火如荼地進行着了，天體會的人士，希望澳洲當局撥出地方給他們活動的，那麼他們可以合法地脫得一絲不掛，合法地裸泳。

澳洲天體聯會會長麥唐納說，他們的團體，在這一方面有突破障礙的成就，在西澳洲有裸體海灘的希望甚高。因為有一個郡議會已改變了一條副則，可以在印度洋的海岸綫地方，劃出一處自由海灘。自三個月前實施這一個新條例後，海浴者可以在丹達位根郡的海灘裸體，而且證明是一個受人歡迎的沙灘。據說並沒有警察採取行動，預料並無麻煩。在別的地方，這個天體總會亦有成就，不過迄今並不太公開宣揚而言。

現在人們正注意達爾文港的發展，裸體者悄悄地使用遙遠的海灘，他們目前的一個野心，是要實行在城市的海灘不穿衣游泳。這一個問題正由北部領土的議會，在下月加以決定。在維多利亞省及南澳洲，亦甚為活躍，可是並未有正式的自由海灘，然而警察不對赤條條的海灘裸泳者採取行動，除非她們受到投訴，是一種不被接受的行為。

在昆士蘭省亦有非正式的裸體沙灘，但是警方並非全無干涉，有時仍控告裸體人士。

一般人認為到了一九七六年，赤裸海灘將是到處被接受的，那些愛脫光在海灘戲水的人認為，到了那個時候，誰也不能再加阻止，天體會人士說：「社會人士對於裸體的態度，是比以前更為輕鬆與毫不在乎，看見裸體的女人，絕不驚奇。」維多利亞省的青年自由運動份子之議決要求修改法例，准許在某些特定的海灘，赤裸游泳。

欲想發達，先要小心 世上有很多人中空寶

本港賭孖Q與四重彩及六環彩，如火如荼，許多人在打孔時，會弄錯了，烏龍百出，造成失去了中獎的好機會，這種情形在英國賭波的人，也犯許多出錯，失去了贏錢的機會，或是中了空寶，在填表時有小小的錯誤，忘掉了寄表時附入郵滙銀單，郵政失誤，都是使賭徒失掉機會的原因。

那些賭波的人，在星期一上午，一再把填好了的彩池券複驗，一切弄好，然後因為應酬太忙，而在最後的時間才匆匆去投郵，結果是發現彩池券太遲到達彩池，大大地走了寶！因為在揭曉時，是全中了。這一場惡夢是若干年前，發生在赫特郡的一間工廠的數名夜班工人身上。此後，不知幾許賭徒，被同樣的失望打擊。他們的填得全中的彩池券，滯留在郵局中，他們或是忘掉放入郵滙票，他們的打「×」，寫在錯誤的行列內，最大烏龍的是忘掉了寄出彩池表格，可謂「論盡」之至了。

他們擺了這些烏龍還不知道，還在夢想着有一張支票寄到，數月前，一名林肯郡的男子，當作中了五十萬鎊，先拿一百鎊來大請客，然後才發現是寄錯了表格。

當占美伊第知道在格拉斯哥足球會主辦的彩池中了獎，他馬上取消逾時工作，準備與同事作兩天的大事慶祝，訂購了大套傢俬給太太，把大箱威士與啤酒送給岳父。然後球會發現他所寫的四個「×」，被宣佈無效，他一分錢也沒有贏到。

這情形也發生在男子積克蒙身上，他在一個彩池公司被列為是贏了八百六十七鎊，於是他安排大事慶祝，然後因為打孔的錯誤，他一塊錢也沒有贏到，這位貨車司機提起這一件事，眞是搖頭不已。不快樂的女侍瑪莉安也如是。

這個週薪九鎊的女侍，在檢視彩池券時，發現中了廿四點，獎金估計是卅萬鎊。她對朋友說，星期六下午將是她招待的最後顧客，誰還高興要那些區區小數的貼士呢？但是星期一上午對她的打擊，眞是可以使她馬上暈倒，她自己發現那一張彩池券根本沒有寄出去，仍然放在抽屜中。

郵政的躭誤，使人失望最大，家庭主婦嘉芙蓮的一張彩池券，寄到公司太遲，當她的丈夫向華城克郵局投訴時，他們承認化了八天時間。不能贏到那四萬鎊。

利物浦一間彩池公司的發言人說：「一張彩池券必須要在星期六日下午三時之前寄到公司，不理是從何處寄來，也不管是怎樣寄的。」他又說，如果親自把彩池券送來是不合法的。

每一個球季都有賭波的人投訴，他們是破壞條例，訊號做錯了，未把適當的注碼金錢放入內寄來不合格的表格，或是把撕破了的彩池券寄入。

有一個賭徒失去了贏廿七萬五千鎊的機會，當他打了九個「×」，而不是按照規定八個，彩池公司的發言人說：「他一定是世界上最不幸運的人了，但這一張彩池券必定判定無效。」

還有不少錯誤是人為的，並非投寄的過失，在威特郡的男子安德路，他全填中了，可是他寄出去的彩池券，在郵筒的底下，郵差在收信時沒有拿出來。柏定頓城的茜莉亞夫人，本來可以贏一萬鎊的，但是她把自己的名字與地址，寫在信封背後，郵差把這封信送去給她，而不是寄去彩池公司。

去年倫敦木匠阿爾法科披，獲得滌依斯彩池公司的通知，贏得猜澳洲球賽十四萬鎊的獎金，數小時後，公司又通知他，因為發來的電報錯誤，他不是贏這麼多的錢，他仍可以獲四萬七千鎊的中寶。阿爾法的運氣，還是比十五萬二千鎊之賭波大贏家尼高遜好的，尼高遜取了一張巨額的支票後，即因為汽車失事殞命。

寄彩池券寄失的危險時間是聖誕節，即是郵件最多的時間，一男子中了廿四點，本來可獲卅萬鎊，但是他寄出的彩池券被壓下山積的聖誕咭下而告走寶了。（小兵）

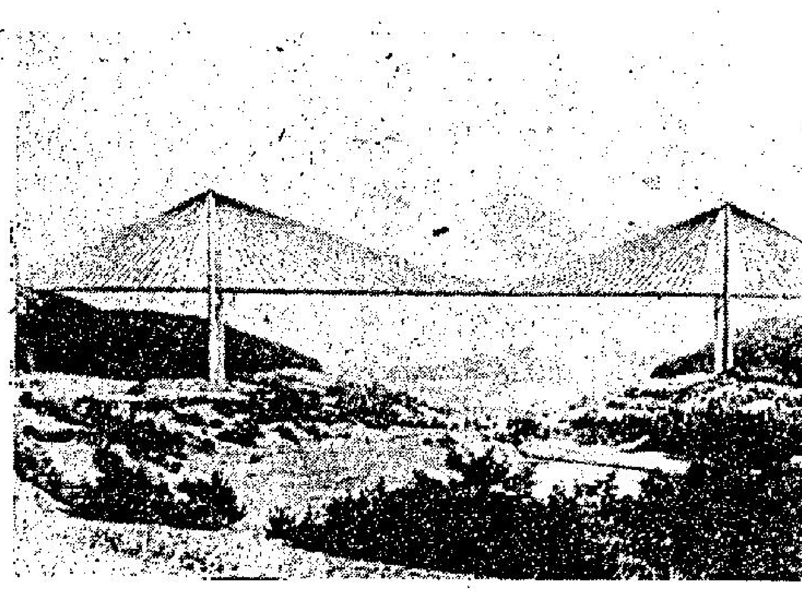

西德柯之達大橋模型。

七彩詩筒

「超人」迷

兒童爭欲作超人，
不道難消核子塵。
猶遜齊天呼大聖，
摩登時代有封神。

詩：高景　圖：華生

市上兒童近發「超人」迷，此是電視影響。「超人」的造型與意境，比不上西遊記的齊天大聖，今人的幻想力未必勝於古人，祇勝在能披「科學的外衣」而已。

東西風

英國仍然盛行「決鬥」

雖然是登陸月球的時代，但是在英國仍有人舉行決鬥，是一件非常好笑的事情，兩個男子面對面，彼此相隔廿碼，一人穿着開胸的絲質恤衫，及貼身的長褲，他的敵對人物是個赤裸的男子。兩人冷得發抖，兩人從海上吹來的風，橫過布頓附近的空地。

那時是一八零六年的一個秋季的上午，用手槍決鬥，那時是斯文人榮耀地解決一件事的最普遍使用的方法，那個一絲不掛的男子，相信穿衣服決鬥，子彈穿過衣服打進體內，情形更糟，不過這種令人驚駭的事，無須擔心，兩人均未命中對方。到了十八世紀手槍決鬥改為用劍，成為最流行的決鬥武器，初時的條例與規則是血腥及有危險的。一個決鬥者如果違反條例的話，更可能遭受比公平決鬥所受的懲罰更重。

首先是受辱的一方，派一位朋友要求道歉，如果不道歉的話，即發出一項挑戰，挑戰的一方要選擇使用的武器，時間、地點、距離、開槍射擊的次數及其他詳情，都要提出來的，由助手加以解釋。

決鬥在電影小說雜誌內，曾被加以羅曼蒂克化，但大多數是不夠爽快，及可以說是愚笨不堪的。大多數參加決鬥的人，都非常緊張，幾乎不知道槍嘴與槍柄究竟在那一邊。

一位描寫決鬥小說作家特蘭治說：如果不謹愼的裝子彈，引火器調整不好，就不能保證武器的善為利用，任何有此情形，甚至產生走火，使一個無端被槍打死或打傷。

當然，倘若由兩個專家所作的決鬥，就常會發生先開槍的可以活下去，另一人則告喪命，因此製槍家，要把快放的槍與扳機加以完善。手槍後來發明得越來越精細，決鬥的人更有機會把對方擊中，因而用手槍決鬥，逐漸取消了。

但在本世紀初仍有決鬥，但是彼此已不大有機會傷害對方，所製造用於決鬥的手槍，距離命中目標有很遠的距離，一個法國人發明決鬥手槍，是射出「蠟」子彈頭的。

一部份最後製造的眞正供決鬥用的手槍，極為準確，今日比賽用的手槍，都是根據它來發明的。特蘭治說：今日最準確的槍彈，是沉重的子彈頭，比較少的火藥，有更少的後座力，栓柄與普通的手槍不同，它的握柄與一隻手抓緊物件時相同的。比賽用的手槍扳機是如此輕，是極為危險的手槍，快速順滑的射擊動作是重要的，因為它不會擾及瞄準。

他又說：昔日的手槍射擊，是不能達到今日的任何槍械的高度準確的，這也是美國牛仔的射擊，不比速率那麼準確的原因。祇有一個西部人物例外，他是韋雅普警長，當他的敵人在亂射子彈時，他利用他計算的時間，發出一顆瞄得極準的子彈，擊中對方，他對付惡徒是從容不迫的。（阿丁）

電視播音節目

香港電台
- 十二：○○ 新聞報告 本地及外來生牛及生豬價格報導
- 二五 點唱節目
- 三○ 漁民天氣報告
- 民間故事「廉吏初傳」
- 一：○○ 新聞報告及時事實錄
- 一五 下午旋律
- 三○ 食在香港
- 二：三○ 主婦手記
- 三：三○ 風虎雲龍集「中子炸彈」
- 四：○○ 青春交響曲
- 五：○○ 陳任三個骨
- 三○ 糧食批發市價報導
- 六：○○ 新聞報告及時事實錄
- 一五 時事特寫
- 三○ 香港傳奇「黃金美夢」
- 七：○○ 粵語新聞
- 一五 知多少
- 三○ 法律常識
- 八：○○ 新聞報告
- 三○ 古箏研究
- 四五 轉播足球「光華對加山」
- 十：○○ 粵語流行曲
- 燭光下
- 十一：○○ 新聞報告
- 時代曲
- 爐邊簷下
- 四人夜話「變形怪談」
- 十二：○○ 天氣報告
- 新聞簡報
- 時代曲
- 二：○○ 廣播完畢

商業第一台
- 一：○○ 新聞報告
- 天氣報告
- 小說「父教」
- 祝壽祝婚節目
- 二：○○ 古今中外
- 「西風殘照香江月」
- 三：○○ 藝員五線譜
- 新聞報告
- 一曲寄心聲
- 四：○○ 新聞報告
- 股市行情報導
- 遊山玩水
- 天羅地網
- 新聞專輯
- 十八樓C座
- 美容講座
- 時代曲
- 點播小說
- 七：○○ 新聞報告
- 點播小說
- 轉播足球「光華對加山」
- 樂苑花瓣
- 新聞報告
- 秋燈夜語
- 時代曲
- 十二：○○ 新聞簡報
- 天氣報告
- 廣播完畢

商業第二台
- 一：○○ 新聞專輯
- 股市行情報導
- 二：○○ 新聞簡報
- 今日之歌
- 三：○○ 新聞簡報
- 年青人時間
- 四：○○ 續播年青人時間
- 七：○○ 新聞簡報
- 時代曲
- 升中會考指導「數學科」
- 八：○○ 新聞報告
- 英語進階
- 九：○○ 財務管理
- 商業應用文
- 十：○○ 粵曲點唱
- 隨想曲

麗的電視中文台
- 十一：○○ 新聞簡報 唱片唱不停
- 十二：○○ 新聞報告 天氣報告 廣播完畢
- 一：三○ 新聞及天氣報告
- 四五 麗的電視劇「情天長恨」
- 二：一五 鐵血忠魂
- 三：○五 「海盜王子」
- 三○ 卡通片
- 四：○○ 快樂時光
- 歡喜冤家
- 新聞簡報及節目介紹
- 粵語長片「天涯慈母淚」鄭碧影、羅劍郎主演
- 六：一五 六二五劇場「母親」
- 今時今日新聞及天氣報告
- 七：三○ 觀點與角度
- 蠔面超人
- 獅子山下
- 八：一五 百花齊放
- 九：三五 麗的電視劇「陸判」
- 十：三○ 最後新聞報告
- 國語長片「仇氏雙雄」狄俊、殷忠誠主演
- 十二：二五 全日播映完畢

麗的電視英文台
- 五：○○ 兒童世界
- 三○ 妙犬阿祖
- 六：一五 巴士奇遇記
- 四○ 新聞及天氣報告
- 觀點與角度
- 星空奇遇
- 七：三○ 洛福探案
- 八：四五 新聞及天氣報告
- 九：一○ 黑女煞星
- 十：○五 第二次世界大戰實錄
- 蘭閣淚史
- 十二：四五 全日播映完畢

無線電視翡翠台
- 一：三○ 午間新聞
- 四五 第二劇場「徬徨」
- 二：一五 每日電影「恨嫁」由新馬師曾、何非凡、文蘭主演
- 三：四五 新聞簡報
- 七彩「紅粉健兒」片集
- 四：一○ 「龍虎兒女」片集
- 午間電影「白蛇女」鄭碧雲、鳳凰女、麥炳榮主演
- 六：一五 七彩「精打細算」
- 翡翠劇場「長白山上」
- 七：三○ 新聞及天氣報導
- 八：○○ 觀點與角度
- 七彩「聚寶之夜」
- 七彩「唔出奇財」
- 九：○○ 七彩「歡樂今宵」
- 十：一五 七彩「包青天」片集
- 七彩「無敵金剛」片集
- 十二：四五 最後新聞報導
- 午夜電影「桃園三結義」由旋、丁強、曹李健主演
- 一：一五 全日播映完畢

新到 貝殼畫 木刻品 雲石製品
精緻 美觀 台灣產物 送禮佳品
台灣民生物產有限公司　九龍尖沙咀總店：營業時間：上午十時至下午七時
旺角分店：灣仔分店：及北角分店：營業時間：上午十時半至下午九時半

工商晚報 分類廣告
銷數廣 效力大 收費廉
每段 大字四個 小字卅四個 每天三元 上期收費 不折不扣
凡涉及法律性廣告，請携同身份証來本報辦理刊登手續。
洽刊處
（一）中區辦事處利源東街八號地下 電話：二式二五四九五・二壹式三八
（二）灣仔分域街十八號本報廣告部 電話：二二七九三七・二八零七零八
（三）彌敦道壹零零號東英大廈式零壹室生記租務處
（四）旺角荔枝角道廿二號東興大廈生記租務處
（五）油蔴地上海街三壹九號
（六）九龍城周生生珠寶金行有限公司（太子道四三二號）
（七）青山道周生生珠寶金行有限公司（青山道三二六號）
（八）油蔴地周生生珠寶金行有限公司（彌敦道二二一號）
（九）旺角周生生珠寶金行有限公司（彌敦道七○七號）
（十）深水埗周生生珠寶金行有限公司（大埔道四七號）
（十一）佐敦道周生生珠寶金行有限公司（佐敦道卅七號L）
（十二）紅磡周生生珠寶金行有限公司（蕪湖街九九號）
（十三）荃灣周生生珠寶金行有限公司（荃灣青山道一九九五號C）
（十四）元朗周生生珠寶金行有限公司（元朗青山道八七號）

商業
中聯搬運公司 專門搬屋 香港H-627922 628973 九龍K-333560 333532 彌敦道K-632345 628647

我亦山人
中國相學研究學院九龍旺角長旺道十七號長旺大厦六樓AB座每日下午三時至六時候教・

招租
廳房分租 旺角地方 繁盛合醫牙科水電電話裝修齊有意請每日下午二時電K952086接洽

荃灣衆安街○五一號龍華戲院地下最旺舖平租合各行生意有意電四二六⑫九三六洽

聘請
聘護衛員
徵曾通過特級護衛員各50名 年30至50 高度5呎6吋以上 體重120磅以上 中英文程度優先 受訓工作 供制服 有年假病假 特級人員福利 請備身份證及照片 六見紅磡馬頭圍道近新華戲院側安全護衛公司人事部 香港G41

招生
美加國際酒吧訓練中心 一技可傍身
出國調酒及餐廳侍應速成由留美加專科導師教授眞材實料有證書設備豪華酒吧餐廳供實習早午晚班任擇招男女生報名從速校址彌敦道591號美資大廈五樓402室K303724旺角遠東銀行樓上按4字・介紹就業

醫藥
鼻（不必電割 中國針灸 放驗非常）
新法中國針灸治療院專科門診 彌敦道579號二樓

苗樂天 醫精 全港獨一日本痔科名醫 歷史悠久・遠近馳名 無痛新法・首創
痔瘡 立止痔血脫肛
無痛新法・不用割治 三天脫落・照常工作 遠年痔管・脹水腫痛 神效掛錢・永遠除根 檢驗免費・有女助理 旺角彌敦道⑫號 金菊園樓上電梯四樓 電話K九六二式四式
（醫法獨到・保證滿意）

印度神油 男性專用・妙不可言
英國政府註冊 香港政府註冊 註冊商標

減印花稅希望不大尾市低回

光加水準不穩定・勝負關鍵在戰意

戰局分析

光華加山三度聚頭，這場「巨型班」的夜戰是否可以吸引較多球迷？仍待臨場才找出答案。今夕的比賽雖屬兩強相遇，而且在聯賽首循環及銀牌初賽曾各勝一仗，紀錄也恰是二比零，此役三次交鋒，

照理雙方均欲拼個明白，可是這兩隊「巨型班」近期的狀態平平，而且也因雙方都是採「不定型」踢法的球隊，任何一方面都缺乏穩勝的把握，倘若照聯賽形勢，光華應該全力爭勝，因為它仍有與群雄爭霸的機會。但加山這枝勝負有「梅花間竹」情形的球隊，假如回勇，也應到可勝的時候，雖然它在聯賽爭雄的機會已甚微，但為了下伙與南華「總督盃」決賽權，此役必須力圖振作，有此情勢，加山應被「睇高」一線。

照聯賽的形勢看，光華仍為爭雄隊伍之一，它在十七場比賽，為十勝四和三敗，射入三十二球，失十六球，以廿四分而居於第二位，與首席的精工出賽次數及得分相同，祇是入球比精工少一球，同樣的失球也失少一球，由於週日南華淨勝愉園四球，也使愉園已失至九分，而南華與流浪同是十七戰得廿三分，即為同失十一分，因此已失十分的光華與精工，爭霸的機會也提高。今夕「光加」對抗，在光華來說，是許勝不許敗，也不容賽和。而加山在聯賽方面，似乎勝負無關宏旨。因為在過去十七仗，它是八勝兩和七敗，射入廿七球，失廿二球而得十八分。業已失去了十六分，成為七隊「巨型班」失分最多的一隊。也因爭霸的可能已減至很低，照理加山球員也不致受到患得患失的心理影響，而可以打出較佳水準。不過，在聯賽他們的心理負擔不重，但因下月六日「總督盃」準決賽，加山遇南華，為了提高下伙的信心及號召力，加山也志取今夕贏波，看來此役上陣，似不會很輕鬆，倘若球員情緒稍為緊張，那就可能影響演出水準。

加山及光華近期的戰蹟並未達到理想，加山在聯賽連續三仗均出師不利，上月十五日以一比二負於精工，廿二日以零比一敗於南華，本月十九日以零比一負於市政，三仗連失六分，使爭入四強的可能性也減低，它唯一的勝利，仍為本月二日在「總督盃」複賽以二比一淘汰鐵行。雖然上月連續敗於精工及南華，由於對手太強，但它的勝負「梅花間竹」定律卻被否定，故照本月份加山出賽的勝負情勢，今夕應該到了可勝的時候，但能否贏波？仍要看是否有較佳的表現？光華由上月廿六日以一比三敗於流浪以後，本月四日與元朗打成零比零平手，九日則以零比二負於精工，因為光華在聯賽連失五分，也失去了領先優勢，最近南華挫愉園，間接使五強的積分拉緊，如果光華今仗向加山取得全兩分，則仍可與群雄爭一日長短。惟光華未有賽事已逾半月，在這段期間內，能否練好狀態？仍有待臨場觀察。一枝未能養成九十分鐘的「巨型班」。久休復出，缺氣的弱點是否已消除決勝的因素。

加山上伙敗於市政。似因「壓迫訓練」操練過勞，經過上次的教訓，也許教練對於保持球員的狀態也有適當的改變，以配合今伙爭勝。惟從本屆球季「車房班」的演出看，它可以擊敗最強的隊伍，也可以被最弱的球隊迫和，顯然是缺乏固定水準及尚無「重心球員」擔任領軍，形成了守優於攻，畢竟加山是否算是強隊呢？「統帥」亦曾經向球員作如此詢問。此役既然志在必勝。對於作戰組織也應有適當部署。如果湯瑪士及愛保羅能夠負起進攻的設計人，則加山亦會獲得取勝的機會。

久休復出的光華，應屬蓄銳臨陣，前天在九龍仔公園大操之後，昨晨亦加班訓練。顯然希望今夕勝回一仗，以求重振聲威，但伊地及麥約翰請求轉會，據說最近又告舊事重提，這是否會帶來隱憂，似乎不易估計，假如光華能夠保持戰意，而要求轉會的球員也能夠踢出本身的工夫，則仍可與加山一拼。由於「車房班」此伙勝負無關重要，球員心理負擔可能較輕，故勝望稍高一線。

加山兵馬羣像

朱國權　史提芬　安德遜　羅卡士　湯瑪士　陳毓　武勒比　賓尼　愛保羅　黃銘雄

工商晚報

2 體育

光華鋒衛較為平均 加山回勇仍堪一戰

今日之戰

光華對加山甲組足球聯賽，今天下午八時在港府大球場交鋒，票價分十元、七元、五元及三元，前三種門票今日下午五時之前，在港府大球場公開預售，倘有餘剩，即于下午七時開始，與三元一起華行門沽。

光華現在的成績是十七戰十勝四和三敗得廿四分而失去十分，爭霸有望。加山則比賽十七場八勝兩和七負得十八分而失去十六分之多，業已無緣逐鹿錦標，所以，今伙的勝敗，祇有對光華關係重大，對加山卻沒有多大影響。

本屆球季雙方已兩度交兵，戰果是各勝一仗，銀牌初賽相遇加山勝二比零，聯賽第一循環碰頭，則光華獲勝，比數也是二比零。故兩隊今日在聯賽次循環重逢，亦是雙方再決高下的賽事。

光華鋒衛人腳平均，後防守得穩，前鋒攻得急，在聯賽一直都是成績最高的一隊，不料以一比二敗于東昇之後，接連受挫于流浪及精工，在聯賽爭霸的優勢頓告消失。現在，逐鹿冠軍雖然仍有希望，但已不能再失分。今晚與加山決鬥，就有非勝不可之勢。

不能否認，光華的狀態確實欠佳，何新華、伊地不能保持水準對他們的攻守力影響尤大，所以今天與加山對壘，倘若演出水準，由於攻守力較為平均，當可佔得較大的贏面，要不然，就有可能敗于加山腳下。

加山這一支鉅型班因為各洋將腳下工夫大都未到家，傳射欠準，聯絡亦差。全隊踢來凌亂，雖可以威脅鉅型班，與中型班對抗亦無贏波把握。他們在聯賽曾以二比一壓倒流浪，卻敵不過市政，與電話，及與鐵行相遇，亦僅能賽成平手，便是一個好例證。

所以，加山的實力雖然不會比光華遜色，但鋒力方面，無論如何是光華較強，為了這個緣故，光華今伙當可佔得較大的贏面。

圖片說明：東昇二比零勝怡和，圖為怡和刁漢文推進，東昇曾廷輝（右）將球踢去。（李就彌）

場邊人語

密集難禦飄忽打法 怡和搶分好夢成空 昨以兩球敗於東昇

怡和的搶分美夢終於幻滅了，它被東昇變陣及採取飄忽打法所擊破，昨役東昇以二比零勝怡和，兩球均為下半場射入。由於東昇採出「三三四」陣式及前鋒不斷變換位置，使怡和所預定的防守計劃失效，因為怡和的守將，被對方故佈疑陣而失去了鉗制的對象。雖然怡和也調整陣容作戰，可是仍難以收致「求和」效果。也因昨日東昇獲得全兩分，週末怡和與鐵行聚頭，將成為一幕護級的「生死戰」。

昨役「昇怡」的對抗，雙方實力已有距離，加以怡和守衛謝國強未能上陣，也祇得以陳少雄担任右後衛由呂忠賢担任中場，後防因為少了謝國強及程永健，守衛的力量也打了折扣，雖然各將的拼勁不俗，可是卻已難適當的找得自己所鉗制的目標，形成了無法採取「入盯人」的打法，雖然曾經很機巧的改為「區域防守」，但因後防人選有變動，也造成了「替換盯人」不夠機動性，故祇能穩守六十二分鐘，被東昇袁權韜射入第一球之後，怡和的防禦網也告動搖了。

雖然袁權韜射入第一球，有些「無心插柳柳成蔭」的成份，羅灶石也以為皮球出界了。可是「怪腳」這一次攻門，皮球在右邊刷內柱入網，先失一「城」的怡和也祇得反攻，以圖扳平，但因後防空虛，距離完場前兩分鐘，被黃達財射入空門。

不時採「四二四」踢法的東昇，昨役突改採「三三四」陣式，以翁偉國、袁權韜任雙中鋒，黃達財調作右翼，袁權益退居中場，不過，黃達財、袁權益及翁偉國頻頻走亂位置，使怡和的守將感到瞻之在前，忽然在後，致穩守求和的美夢也被粉碎了。

怡和於上半場三十分鐘由何耀強上替陳少雄，此時已將陳長強調回後防，但變陣之後，攻力仍未見加強，突擊的威脅也不大，而胡順華於上下半場均失去了一次可以入球的機會，亦為怡和無法扳平的機會。不過前鋒線合作乏人及氣力消耗太甚，也是胡順華兩次攻門都被仇志強搶先一步截去皮球的原因。

昨日到花墟場的觀眾一千八百人，門券收入九千元。預備組南華勝東昇二比一。

翁偉國食「詐胡」 何耀强射門中楣 上半場雙方交白卷

在這場甲組聯賽，怡和曾更換兩個球員，上半場三十分鐘以何耀強替陳少雄，下半場廿五分鐘由胡錦良換出呂忠賢。東昇則於下半場三十九分鐘由沈國耀入替袁權益。

開賽後兩分鐘，胡順華傳交畢偉康射門，皮球彈地貼門彈向球門而去，仇志強接球甩手，但順勢接回。廿一分鐘，東昇曾有一次「詐胡」，當時袁權韜傳中，翁偉國雖射入，但因手觸皮球在先，無功而退。三十三分鐘，畢偉康開角球，刁漢文傳向空檔，何耀強開弓，惜皮球中楣柱彈出。四十四分鐘，胡順華由中場推進，曾廷輝攔截無效，胡順華再推球向前，但因未及轉身射門，被仇志強衝出撲去腳下球。上半場雙方「交白卷」。

換邊再戰，五分鐘，畢偉康吊球入禁區，刁漢文射斜。十分鐘，麥天富放「冷箭」，幸而羅灶石接得皮球。

十八分鐘，袁權韜在禁區線傳球，袁權益直接應，向怡和球門右下角放射，替東昇打開紀錄。一比零。

三十八分鐘，李源昌開上助攻，由右邊傳球入禁區，胡順華衝前控球，可惜帶多一步，球為仇志強截去。怡和失去了扳平機會。

四十三分鐘，翁偉國傳中，黃達財由中路接應，羅灶石見後防空虛，棄閘而出，被黃達財在離門十八碼射球入空門，遂成二比零，兩陣如下：

（東昇）
仇志強
廖錦明　鄧沛強　盧洪海
曾廷輝　袁權益　袁權韜
馬迎祥　麥天富　黃達財　翁偉國

（怡和）
羅灶石
曾鏡泉　呂忠賢　刁漢文
李源昌　曾鏡洪　陳長強
陳融章　胡順華　畢偉康
陳少雄

光華加山陣容

（加山）
朱國權
羅賓晉　羅卡士　安德遜　史提芬
陳毓　湯瑪士
黃銘雄　愛保羅　賓尼　武勒比

（光華）
康金
陳國良　古廉權　布朗　屈登
鄧鴻昌　胡朗　何新華
麥約翰　郭華勞　[illegible]維治

圈中人語

星夜召開軍事會議 光華已有破敵之計

光華今三戰加山之前夕，便有兩員洋將，麥約翰及伊地前鋒提出要求轉會，所以今晚光華對加山之戰，這兩員洋將不會備受重用，對實力當然有所影響，惟是昨晚召開軍事會商之時，教練盧松江對今仗是仍具充份之信心。

至於伊地及麥約翰均先後提出要求轉會，葉國雄答覆記者叩詢時指出：既然他們有離心就算挽留亦已無用，伊地之要求提早解約，已屬舊事重提，因去年他曾有過一次提出，但被光華拒絕，現在他再度提出，光華會亦只有考慮是否放人及收回多少轉會費。至於伊地轉到那一間會？伊地表示轉到加山會去成份較高，因他去年曾效力加山，合作得很為不俗，所以他希望光華放人。

但麥約翰提出解約轉到那間會，據傳他欲轉到市政去，惟是昨午與市政領隊石乃斌談及轉會投效，石領隊認為市政目前人腳已算不俗，如果麥約翰投效，市政亦很歡迎，但若要市政給轉會費去向友會拉角，由於能力所限，當然要慎重考慮是否值得需要。

有關光華今晚如何排陣據加山。教練盧松江早已召各將操練有了腹稿。但最後仍需要有待臨場由各統帥作最後決定。至於今仗有麥約翰及伊地兩人不被重用，究竟如何變陣。葉國雄亦認為光華兵源眾多，無須傷腦筋，主要屆時大家努力演出，有充份信心贏得今仗勝利。（廣）

彩色球壇

球員已操起 車房班要贏

「三眼隊」自從一連失咗五分，乘夾有份升入「煙仔盃」最後四強之後，今晚乃係「三眼隊」嘅「兎年」嚟計嘅第一次出兵，「車房班」就已經出過一次，但「出馬就輸咗俾「乾淨隊」，又睇過今晚「車房班」是否「梅花間竹」。輸完又嚟贏過，如果係咁，「家姐琴」今晚就應該定好多咯！因為，「車房班」打完今晚場波，就到下個月六號晚黑又同「少林軍」爭「煙仔盃」決賽權者，如果「車房班」今晚輸埋，當然影響到六號個場波嘅士氣同號召力唔少咯！因此「家姐琴」就話今晚場波千祈唔好輸，就算唔贏都要摸和，雖然而家佢哋「車房班」對「平常盃波」

慎重調兵遣將 三眼隊決拼盡

至於「三眼隊」個邊，雖然「統帥」去咗第二處做生意唔番嚟住，但剩有「副帥龍」，「秘書黃」，「箍厨盧」，「代表榮」，「總管恩」，幾個喺度話事打點一切，故此今晚「三眼隊」出乜嘢人腳，仲未點定得，因為「寮仔門神」又未番住，好在已簽咗件「肥仔孔」（遠恩），事關「高佬興」同「百拉你」又已經入信「波總」暫時停止合同，今晚當然唔會出。剩番個D「馬拉兵」，「寮仔兵」，「灰斗兵」合埋D「唐人兵」，今晚當然揀個D「操得弗」嘅落草地啦！大概都係照番舊年「年廿九」打「手蛋隊」嘅「人腳」差唔多咯！可惜「灰斗布甸」仲未出得，而「細麥灰」，「海軍牌」呢兩個，亦唔扭得乜嘢出嚟者，今晚仍然要佢兩件照打也。總之，今晚「三眼隊」乃拚輸嚟打矣。雖然「三眼隊」也曾兩次打過「車房班」，「平常盃波」就係「三眼隊」贏咗份「煎雙蛋」，但到「爛鐵牌」個陣，又輪到「車房班」整番份「煎雙蛋」俾「三眼隊」嘆吓，佢哋兩隊都正係大家都有輸有贏，今晚乃係佢哋響呢一屆之第三次「交腳」。照兩隊嘅力度，亦係差唔多，「塊乎波」，今晚大家打和都似焉。

至於尋日「丁財旺波地」個場「亞威打亞水」之波，就冇爆冷，「亞威」嘅「油站隊」果然係威，送咗份「煎雙蛋」俾「詐顛兵」歎吓，而「亞水」又確係打得唔似樣者，「詐顛兵」初期有「狗仔雄」打左腳二闖個陣就頂得幾順者，點知「狗仔」傷咗之後，「詐顛兵」下半場反轉個陣式，由「黑豹強」打番後便，仲調出個件「抖」咗成四個月咁耐嘅「肥仔強」「落草地做「廖化」，後來又「以良換賢」（胡錦良替呂忠賢），「侏儒仔」正係「獨木難支大廈」，而且照力度嚟講，「油站隊」又確係高一度者。不過，「油站隊」打到下半場十九分鐘至由「怪腳韜」個吓係咁意扻埋去，「門神石」都以為出界添，但個腳波咁又入咗，「油站隊」呢吓正式「無心插柳柳成蔭」，「門神石」成場都打得唔曳者，就係輸壞呢個波也。

「火船佬」尋日由「師傅然」帶住四件「印尼貨」去叭路，大概佢哋睇見「詐顛兵」輸咗呢場波，都會定好多咯，到咗下個一號乃由「火船佬」打「詐顛兵」，呢場波，「師傅然」正係有咗準備。（簡靜）

本週九場賽事配磅公佈 頂班番攤金源掛頭牌 配搭排位明早公佈

本週末，又有賽馬，仍跑九場。分由第一班、第三班、第四班及新馬B班上陣。第一班有董事盃爭一二三五公尺，英國新馬亦有少數初度出師，分場馬多，最磅重的有「金源」一四九磅，「玉花驄」一四一磅，其餘大多為中輕磅馬，茲將分場的配磅刊載如下：

第一班　一二三五公尺（董事盃兼大馬票）

金源	一四九
番攤	一四七
福馬	一三二
永勝	一三一
拿破崙	一二三
名威	一二一
吉慶	一二〇
七寶	一二〇
凱靈登	一一九
四蹄飛	一一九
石器時代	一一七
快勇	一一六
（後備）	
快名駒	一二四
勁能	一一七

第三班　一六五〇公尺（第一組）

玉花驄	一四一
赤先鋒	一三六
演說家	一三四
兒童樂	一三三
神算子	一三二
新寶	一三一
五陵皇	一三一
常順	一二九
蜂皇	一二九
歡心	一二八
新玩意	一二六
新豐年	一二五
易贏	一一九
係得嘅	一一六
（後備）	
女將	一四〇
白麗夫人	一三六

第三班　一六五〇公尺（第二組）

拔都雄風	一四〇
高齡灰牝	一三五
時來運到	一三三
叻女	一三三
凱旋	一三二
紫金	一三一
益民	一三〇
利是吉	一二八
新美景	一二七
中游之光	一二六
女英雄	一二三
吉利客	一二三
必圖利	一二二
高富來	一二二
（後備）	
喜樂人	一二九
一定起	一三五

第三班　一六五〇公尺（第三組）

飛力	一四〇
龍都	一三四
愛神	一三〇
興趣	一三〇
福怡	一二九
好意	一二八
少年遊俠	一二八
威豪	一二五
快樂領隊	一二五
真叻	一二四
祥輝	一二三
驥中雄	一二一
必飛	一二一
雲鳳	一二〇
（後備）	
赤麒	一二七

第四班　九七五公尺（第一組）

真好運	一四〇
威海衛	一四〇
財神到	一三五
金牡丹	一三五
馬跨驪	一三五
寶禧	一三三
譚麗金剛	一三一
寶石之王	一三〇
大機會	一二八
金鈴	一二八
安琪	一二七
明龍泉	一二四
森林之寶	一二三
聖手	一一九
（後備）	
怪俠	一三〇

第四班　九七五公尺（第二組）

七好	一四〇
金必利	一三七
快猛	一三五
安弟弟	一三四
大喜事	一三四
好威力	一三〇
新圖	一三〇
天山	一二七
快活人二世	一二五
紅利是	一二五
金獎	一二四
得運馬	一二四
太平山	一二一
人造衛星	一二〇

第四班　九七五公尺（第三組）

草上霸王	一四〇
皇冠之光	一三七
金寶鈴	一三七
驥中王	一三六
錦繡前程	一三六
最好	一三四
勇騎士	一三四
自由萬歲	一三四
多明麗	一二八
大快車	一二八
金來	一二七
新希望	一二六
豪勇	一二五
超越日	一二三

B班　一六五〇公尺（第一組）

飛得	一四〇
監鑽石	一三九
齊天大聖	一三九
可勝	一三九
丁財兩旺	一三八
幸運心靈	一三八
得利	一三七
駿馬	一三七
小飛箭	一三七
龍虎榜	一三七
安騰	一三〇
信贏	一三〇
至誠	一三〇
橙皮	一三〇
（後備）	
威利	一三〇

B班　一六五〇公尺（第二組）

飛來福	一四〇
良馬	一三九
過江龍	一三八
福源	一三八
高鋒	一三八
柏花園	一三七
保榮	一三七
龍文	一三七
森馬威	一三七
奪綵	一三七
神威	一三六
知味	一三〇
辣椒仔	一三〇
快的	一三〇

晨操快訊刊第二頁

四方八面

第四班短途賽 應先注意之馬

本週第四班賽事，路程祇有九七五公尺一項，但今次之分三組上演，報名馬，擅長途者多過擅短途，爆冷危機四伏了。馬友們，應先注意此一點，不過，如捉路捉得到，亦必有好收穫，所以此三組賽事，也頗值得作投注之考慮。

第二組：當然先數大喜事、安弟弟，蘇屐一對馬可以左右大局，紅利是、好威力則是半冷對象。

第三組：實力較呈均勻，無一有取勝把握者。皇冠之光轉好，勇騎士亦然。最好質高，此三駒值得優先注意。草上霸王、金寶鈴是半冷對象。

第一組：森林之寶、金牡丹轉好。後駒對短途較佳。大機會上次演出失準，今次可能正常，此駒必會再次出擊。寶石之王、馬跨驪是半冷對象。

・曹覇・

馬經

下月賽事繁密 新馬七月到港

本季賽馬共編排四十二次比賽，連女皇訪港加賽一次夜馬，總計也只有四十三次，但有八次比賽編排在三月份舉行，包括兩次夜馬，六次日馬，成為全季賽事最繁忙的一個月。

三月份賽馬，將於本週末（三月一日）展開，有兩個星期將進行「日以繼夜」比賽，賽事特別繁忙的三月份賽馬期計為：三月一日、三月五日（夜馬）、三月八日、三月十五日、三月十九日（夜馬）、三月廿二日、三月廿九日、三月卅一日（星期一，復活節賽馬），除夜馬星期三及復活節日馬星期一作賽之外，其餘各次均在星期六舉行。

馬會已決定購運九十六至九十八匹澳洲新馬來港，仍用飛機空運來港，此批新馬將定為一九七五至七六年度新馬，至於英國馬亦將在稍後時間研究繼續購運來港，但辦法未見公佈。

馬會總經理彭福少將已發函各會員，宣佈由一九七五年三月十五日至四月廿二日期間之內接受申請認購新馬，申請表格將在該期間內備索，目前則未有表格派發。

新馬每匹身價二萬五千元，彭福少將強調，凡有資格之申請者，中籤機會是均等的，養馬費每匹每月一千零七十元。

新馬在今年七月最後一星期由澳洲空運來港，共數目約為九十六至九十八匹。

申請落選者，約在五月底或六月初即獲通知，並將獲退還付款，中籤者，將獲得八月份第二星期在馬場進行之攪珠配主。

下列會員暫無資格申請認購新馬：㈠計至今年四月廿二日為止，入會不足三年者；㈡曾經配得馬匹而將之拍賣者；㈢上一年度獲配馬者；㈣任何會員到本季尾時仍擁有三匹或三匹以上者；㈤經常離港他往者；㈥所養馬匹曾被研訊而被裁定有過失者，上述人士均不得再申請領購新馬，除非獲董事局認可，則可例外辦理。

中圈動態

六環彩、四重彩、孖Q，迭次出現高派彩，投注熱潮，日甚一日，在一片「發財熱」聲中，卻使人渾忘了大馬票的發財機會。

春季大馬票，已定本週末（三月一日）開彩，由第一班角逐董事盃決定大富翁命運。人人將投注放入新彩池，大馬票之銷路卻變為「滯市」，此實為一種怪現象。

本週末（三月一日）賽馬，報名馬相當踴躍，可足供編排九場比賽，編在第三、四班的新馬（英國），將初次上征途，有關最後報名已止截，同時下週三（三月五日）之夜馬初步報名，亦已止截。

今晨特別鏡頭（客邊欄）

森林之寶	55.7 (28.4)	伊	火足步捷	已復舊觀
勁能	1.25.3 (27.6)	光	活力勝前	比上賽勇
玉花驄	1.33.0 (29.4)	白	姿態仍順	近況平穩
龍虎榜	58.8 (28.4)	助	腳頭極壯	予人好感
得運馬	1.37.5 (30.1)	白	體態略肥	尚待琢磨
新圖	58.0 (27.5)	潘	步伐仍輕	未盡退化
威利	1.02.8 (30.2)	倫	身重步靚	質厚態平
馬跨驪	52.8 (25.8)	蘭	快放力足	稍有起機
歡心	1.36.4 (30.4)	光	走勢輕易	漸入佳境
拿破崙	58.7 (28.0)	約	火氣略遜	未及上回

減印花稅希望不大尾市低回
晨市交投疏落行情反覆微挫

在使市場中人甚爲關注的財政預算案即將宣佈的上午，股市表現頗爲反覆，雖然場內人對於預算案已表示屬於不景中的樂觀，但市況並未能因此而見彈上或鞏穩，開市初，各類股份即以較低價位成出，隨後在少量買家乘低扯吸之下，造價緩緩攀上，但至尾盤之際，賣盤突然蜂湧而入，使買家措手不及，成價即見迅即低回，但由於買家對突變的觀望，至使賣家放出不多，成價跌幅因而不大，而交投額亦見疏落，四會總成交額與上日差不多，約值二千萬元左右。

對於今午除出財政司在立法局中宣佈的預算案，場內外人多表不會出現使人更爲失望的宣佈，一般以爲直接稅將不會有任何幅度的增加，而間接稅諸如煙酒賭博等將會有頗大幅度的增加，此類增加稅項，對於工商業及市民而言，其直接打擊顯然是較爲淺淡的，故此在政府赤字增大，而經濟情況欠佳的時期內，如上述加稅內容估計正確的話，對市內市外人士，都可以說是較爲合理的，因此市內人士俱寄以在不景中的樂觀態度。

不過在近日來，市場較爲樂觀的人士曾以爲財政司會在宣佈他的預算案的當時，同時宣佈減低一直爲市場中詬病的印花稅，但迄今爲止，此項預料很可能是錯誤，由近日各方面所得資料，並無任何蹟象表示，財政司會同意減低印花稅。可能因此，今晨尾市之際，大市驟然回挫。

在今晨的交投中，銀行十四元四角開出，一度衝上十五元，但收市時成十四元八角，恰和以廿一元六角開市，曾見廿二元而收市時成廿一元六角，和記則最高見二元三二五，最低成二元二二五，而收市成二元二五，會德豐則爲二元九七五，最低成二元八五，而收市成二元九角。

置地最高成五元九角，開市時成五元六角，而收市成五元六五。九倉初成九元五五，最高成九元九角，而收市成九元六五。

今日上午股市走勢

遠東中午指數
一二〇八・四五
跌五・二八

恒生中午指數
二四三・九七
跌一・四四

金銀指數

綜合指數　二〇・七八　跌〇・一〇
金指數　二一・二八　跌〇・〇六
銀指數　二〇・九二　跌〇・二七

四家証券交易所上午成交總額

金銀：八、七八〇、〇〇〇元
九龍：一、一八〇、〇〇〇元
香港：四、九二〇、〇〇〇元
遠東：一四、〇九〇、〇〇〇元

（昨日指數）
恒生：二四五・四一　升一・四六
遠東：一二一三・七三　升六・二〇
金銀：（綜）二〇・八八　升〇・八五
（金）二一・三四　升〇・九一
（銀）二一・一九　升〇・八六

雖然經濟不景消費力減弱
彩色電視機仍暢銷
去年入口逾九萬五千架

過去一年來，雖然在國際利率高漲，通貨膨脹不斷上升和購買力普遍下降的情況下，但本港電視機的需求却有突出表現，去年本港進口的黑白和彩色電視機數量增幅百分之十五，而以彩色電視機的增幅最大，銳升至百分之四十七。

據港府統計處最新的數字顯示，去年本港進口的黑白和彩色電視機共十六萬二千九百六十九架，比前年的十四萬二千二百〇五架，增加了百分之十五。

日本和西德是本港電視機最大的進口地區，特別是由日本進口的黑白電視機，其數量超過進口總額的一半以上。據統計數字顯示，去年進口的黑白電視機共六萬七千四百四十三架，約值三千三百九十四萬元，其中來自日本共四萬八千二百〇八架，值二千三百卅萬元，佔百分之七十以上。

可是，隨着生活水平的提高，彩色電視機的需求大增，去年本港進口的彩色電視機，比前年增加百分之四十七，同時，數量方面，又超過黑白電視機的進口量。

值得指出的，去年進口的彩色電視機，由前年的六萬四千六百八十九架，增加至九萬五千五百二十六架，增幅百分之四十七。而黑白電視機的進口量，由前年的七萬七千五百一十六架，減少至六萬七千四百四十三架，減少了百分之十三。由此可見，去年黑白電視機的進口比彩色電視機減少了二萬八千〇八十三架，與前年黑白電視機比彩色電視機增加一萬二千八百二十七架，有相當大的差別。

去年彩色電視機的進口報價已告下跌，從統計數字顯示，去年進口彩色電視機共九萬五千五百二十六架，約值一億七千七百萬元，以平均每架值一千八百五十元，與前年的一千八百八十元，實際上已跌價了八十元。

倫敦卅種工業股指數微升一點九

【倫敦廿五日美聯社電】星期二倫敦股價上揚，在工黨宣佈北海石油的生產稅率爲百分之四十五，石油股價扶搖直上。金融時報卅種工業平均指數升一點九，收市爲二六一點七。

政府長期以來期望石油稅收方面會超過百分之四十五，現時新的稅率有利於石油股。英國石油公司和寶馬石油公司揚升二便士，金礦與政府債券均上揚。

美股動態
美股獲利回吐市況大幅下瀉

【紐約廿五日美聯社電】星期二紐約股市作大幅度下挫，據分析，這是由於獲利回吐影響和紐約州市政發展公司不履行債務，使股市蒙上陰影。

杜鍾斯卅種工業平均指數於收市前半小時跌超過十七點，這是繼過下跌十二點八三之後，又一次跌幅，紐約証券交易所的下跌股數與上升股數是六比一，交投頗爲淡靜。

據經紀分析，紐約州市政發展公司不履行債務達一億零四百五十萬美元，於週二証實，以及不能得到銀行的支持而影響了大局。

杜鍾斯卅種工業平均指數跌十七點七六，收市爲七一九點一八，是去年十一月廿八日挫跌廿二點六九之後，這次是最大的跌幅。

兩日來指數共下挫了卅點五九。

紐約証券交易所的一千七百九十種股票中，下跌股爲一千二百九十二種，上升股爲二百〇三種，成交總額爲二千〇九十一萬股。

紐約証券交易所普通股綜合指數跌一點〇二；收市爲四十二點〇九。

紐約證券交易所成交最活躍股票：

股票	收市
葦達系統	四・二五
美國電報電話股權	一一・二五
斯洛	七三・二五
米尼礦業	五〇・五〇
南方鐵路	四二・八七五
斯丹頓企業	一六・六二五
環球航空	四・二五
保麗萊	二一・〇〇
新力	八・三七五
麥當奴	三九・八七五

美國股票走勢指數

【紐約廿五日美聯社電】美國股市走勢指數：

種類	開市	收市	昨日收市比較
工業股	七二九・七四	七一九・一八	跌一七・七六
交通股	一六〇・六四	一五七・四一	跌三・七
公共事業	八〇・四六	七九・五六	跌一・四七
其他股	二三二・七六	二二九・一九	跌五・三七

本報獨家報導 英美加黃金期貨市價

加拿大溫尼伯黃金最近期貨收盤：
週二每安士成　183・90美元
前市每安士報　186・40美元
（下跌2・50美元）

美國紐約週二收市價：
每安士成183・10（下跌2・40美元）

倫敦金價收市後掛牌：

×週二每安士買入價×	×週二每安士賣出價×
183・75美元	184・75美元
前市每安士買入價	前市每安士賣出價
185・25美元	186・25美元
（下跌1・50美元）	（下跌1・50美元）

今晨銀行拆息滑落至四厘半

【本報訊】今晨銀行同業拆息在較低水平中滑下，以四厘半成交。據銀行人士指出，由於拆放盤口比要求拆進者大增，同業拆息率步步趨低，但一般相信後市不會大幅度下挫。

市場外

據聞今天立法局對股市方面有刺激的消息，不外乎在加稅聲中或許印花稅會削減，故此，一般人「炒」此則消息，鑊氣十分香濃，因此把日前下跌之數拔回原位有餘。

× × ×

某經驗人士指出，香港股市總是炒「未來」新聞，一旦事實公佈後，即使是大好消息，股價亦會相應而落，屢試不爽，有人謂：莫非港人害怕面對現實乎？

× × ×

出新春至今，市況總是有上有落，好友以爲牛市來臨，淡友却不以爲然，但市況暢旺較之年尾時的交投增加，却是不可抹煞的事實，某經紀樂觀道：「若是持續市道暢旺，牛市想不早點到來亦難矣。」

× × ×

某君詳細研究減息後的利率，算來算去還是股票息口高，萬邦航業前「紅海仔」却祇有三厘半息，由此觀之，雖然「事實俱在」股票息口不錯，但又恐買買然投資股票鬆綁不易，確實是左右爲難。

× × ×

四家交易所的小老弟，稱其爲「小」名乎其實也，統計全日有成交的股票林林總總祇得一十八隻，成交額百多萬元，尚不及任何一間交易所的零頭數。

× × ×

股市經濟版
新春市是有上有落 小老弟眞係小小小

去年由日本進口的彩色電視機增幅已告和緩，據這方面的消息透露，自去年夏季開始，彩色電視機的生產已減了百分之四十，主要是國內需求減低，但預料近期間可增加生產量百分之卅，爲半年多來首次出現的良好現象。

昨日四家交易所
上午成交總額：二千五百三十七萬元
下午成交總額：一千七百三十八萬元
全日成交總額：四千二百七十五萬元

昨日十種成交最多股票

股票	成交股數
和記	三，〇五九，五〇〇
會德豐A	一，七三六，五〇〇
新世界	一，六九八，〇〇〇
碧瑤	一，五五〇，〇〇〇
置地	一，一二五，〇〇〇
非立斯	五八七，五〇〇
大昌	四〇三，〇〇〇
大生	三四四，〇〇〇
怡和	三三一，〇六〇
九倉	三三〇，〇〇〇

昨日十種漲幅最大股票

股票	前日收市價	昨日收市價	漲幅百分率
碧瑤	〇・〇一	〇・〇三五	二五〇・〇〇
會德豐紗廠	三・四〇	四・〇〇	一七・六五
信昌	一・五八	一・八〇	一三・九一
財務地產	〇・四五	〇・五一	一三・三三
非立斯	〇・一六	〇・一八	一二・五〇
寶光	二・五〇	二・八〇	一二・〇〇
大昌	〇・四五	〇・五〇	一一・一一
均益	三・五七五	三・九五	一〇・四九
長江	二・五五	二・八〇	九・八〇
大寶	〇・一一	〇・一二	九・〇九

昨日十種跌幅最大股票

股票	前日收市價	昨日收市價	跌幅百分率
博富臨	〇・三二	〇・二二	三一・二五
會德豐B	〇・三二	〇・二七	一五・六三
城都	二・三〇	二・一〇	八・七〇
亞洲船業	三・五〇	三・二五	七・一四
大新公和	〇・八〇	〇・七五	六・二五
啓明	〇・三五	〇・三三	五・七一
太古實業	八・三〇	七・九〇	四・八二
嘉年	二・二〇	二・一〇	四・五五
永安人壽	一・一五	一・一〇	四・三五
啓德	〇・七三	〇・七〇	四・一一

各國黃金收市價格

【倫敦廿五日美聯社電】星期二各地黃金收市價（每安士美元計）：倫敦：一八四・二五；巴黎：一八九・一〇五；法蘭克福：一八四・七一；蘇黎世：一八六・二五；香港：一八一・一七；貝魯特：每公斤五九四〇。

股談

最近宣佈其業績，該公司截至一九七四年九月三十日止年度，純利爲一億二千一百八十四萬餘元，而上年度則爲一億一千一百零七萬餘元，比較之下，共增加一千零七十七萬餘元，增長達百分之十，而股息方面，七四年度全年每股共派一元，較七三年度每股增加一角三仙，成績算是不俗。

中華電力有限公司（即九龍電燈）乃一公共事業股，專利經營九龍及新界之電力服務，歷年盈利相當穩定，有一定的持續增長，而其股份市價表現亦相當堅穩，一九七四年曾造最高的二十元八角，最低九元四角，目前市價維持於十一元左右，無大起落。

該公司之註冊股本爲七億五千萬元，分作七千五百萬股，每股面值十元，而實收股本則爲六千二百五十萬股，若以本年度純利計算，其每股盈利爲一元九角左右，以目前十一元一角市價計算，其市價盈利率爲五點八倍，頗爲適中。

據該公司是年度報告書中透露：該公司於本會計年度結算時，全部用戶計有六十

五分一費用耗於燃油方面
九燈業績表現穩定

百分之七）。銷售電力單位總數達四十三億一千六百萬度時，其增長率爲百分之零點三（一九七三年爲百分之十二點六）。每度電力之平均售價，於扣除應退還用戶之折扣後，已自一九七三年每度一角一點六九分增至一角六點九九分。不過，所增加之中，四點六二分乃直接受油價上漲影響，故該公司實際之所得，每度爲零點六八分。

中華電力在去年度內將輸電及配電網路大加擴展以應付未來之需求。十三萬二千伏特系統所增加之設施，可確使半島電力青衣「B」廠能及時納入輸電網路內，並能對正在拓展中之觀塘東部地區加強供電能力。三萬三千伏特配電系統已伸至西貢半島，以配合萬宜淡水湖計劃之進展。位于駿業里，葵涌「B」及高超道之十三萬二千伏特主要配電站，已開始啓用。首兩所配電站更裝設有包SF6金屬之開關設

爲提高更高電力服務，於一九六九年四月啓用於青衣島之發電廠即半島電力公司，該發電廠是與美國標準石油公司（新澤西）合作經營，而由中華電力公司佔百分之四十股權。半島電力之業務繼續發展，註冊後十年來，全部資產增加爲九億二千四百萬元。

青衣發電廠共裝有六部發電機，每部發電量爲一億二千萬瓦，在一九七三年全部裝配完成。該公司已向萬國商業機器公司訂購一套三七零—一四五型電腦設備，以配合該公司之繼續發展，該公司又不斷推行鄉村電氣化，自一九六零年以來，已有六百四十個鄉村獲得供電。

該公司於去年四月及七月間，曾調整燃油價條款之計算方式，遂使用戶電費，照油價每噸三百六十元計算時，每度電減低約一點六分。該計算方式經常受到檢討，

但其他成本之顯著上漲，使該公司不得不在四月開始將大量用電價目及普通價目之電力費用每度提高一分。依照管制法則之規定，此次電費之修訂，政府經已事先審查，並將在一九七五年十二月三十一日以前再予檢討。

燃油是電力之原動力，自七三年十月油價由每噸九十元左右漲至七四年一月之三百二十元，七月間更升至三百六十元，迄今仍維持該售價，再加上電纜價格已增八成，變壓器增六成，開關設備增四成，發電設備則上漲五成。建築工程之費用亦上漲三成有多。此將額外增加數以百萬元計之開支，故在今後數年內，電費之增加在所難免。

一九七四年度，中華電力公司及附屬之半島電力有限公司（半島電力）燃油費用，達三億二千三百萬元之鉅，較七三年度之一億二千一百萬，增達百分之一百五十以上。而其他綜合營業費用則達二億二千八百萬元，較七三年度之二億零二百萬元，增二千六百萬元。由此可見，中華電力之經營費用相當龐大，而燃油一項費用，已佔全部營運費用五分之一以上。目前，燃油價格已開始暫時凍結起來，但日後如果再漲，則用戶將需增加負擔。

上午金融行情表

二月廿六日（星期三）

（九九K金價）
開市 1001.0　收市 1003.5
最高 1004.5　最低 999.5
（去息一元九角）

項目	價格
（美鈔）	
最高	4・620
最低	4・610
（美電）	
最高	4・635
最低	4・620
（雜幣）	
日元（每萬計）	161・20
台幣（每千計）	128・00
西貢紙（每千計）	6・00
泰幣（每百計）	28・50
星加坡大紙（每元計）	2・03
星加坡細紙（每元計）	2・02
勞啤（每百計）	53・00
西德馬克（每百計）	196・50
法國法郎（每百計）	105・00
瑞士法郎（每百計）	186・50
加拿大紙（每元計）	4・55
澳洲元（每元計）	6・21
正鎊（每鎊計）	11・00
葡幣（每元計）	0・92
（歐洲金價）	
倫敦金價（每安士計）	185・00美元（跌兩角半）
瑞士金價（每安士出價計）	185・75美元（跌兩角半）
巴黎金價（每安士計）	189・10美元（昇兩元八角九仙）
（英鎊）	
倫敦轉讓鎊（每鎊計）	2・4160美元（縮八錢）
美國告老士（每鎊計）	2・4161美元（縮一分零九厘）

金融淺析

外圍金價反覆不定 金市轉軟尾市扳穩
去息一元半尾盤一〇〇三・五

【本報訊】週二外圍行情，金價方面：倫敦報一八五・〇美元（跌兩角半），瑞士入價報一八四・七五美元，出價報一八五・七五美元（跌兩角半），巴黎報一八九・一〇美元（昇兩元八角九仙）。加拿大期貨報一八三・九〇美元（跌兩元五角），美國紐約報一八三・一〇美元（跌兩元四角）。英鎊方面：倫敦轉讓鎊報二・四一六〇美元（縮八錢），美國芝加哥報二・四一六一美元（縮一分零九厘）。

歐洲金價週二市表現平穩，美國市場則見歇順，但上落不大，倫敦金價頭盤升一美元，報一八六・二五美元，中盤回落一元兩角半，報一八五・〇美元，中盤掛出後造價入價報一八三・七五美元，出價報一八四・七五美元，前市中盤掛出後造價入價報一八五・二五美元，出價報一八六・二五美元，實則上出入價均比前市跌一元半。英鎊報縮，美元報好。

本港金市，昨日尾盤爲一〇〇八・二，今晨開市報一〇〇一・〇，最高報一〇〇四・五，最低報九九九・五，收市價一〇〇三・五；息價訂去息一元九角，上牌現貨交收共兩千五百両，公價定一〇〇二・五。

美鈔扳好，大鈔報四・六二〇，普鈔報四・六一〇；美電最高報四・六三五，最低報四・六二〇；台幣報一二八・〇，日元報一六一・二。

工商晚報上午股票成交報價表

類別	股票名稱	最高價	最低價	收市價
銀行及保險	滙豐銀行	15.00	14.60	14.80
	（英倫登記）			
	恒生銀行	69.00	68.00	69.00
	海外信託銀行	1.80	1.75	1.75
	大華銀行			
	友聯銀行			
	永安人壽			1.10
航業及倉塢	會德豐船務（A）			2.55
	會德豐船務（B）			0.24
	新世紀航業			
	維達航業			2.30
	萬邦航業			
	萬寶航業			
	亞洲航業	3.30	3.25	3.275
	華光航業			
	帝后船務			
	東方貨櫃	1.53	1.47	1.47
	保榮航運			
	新海康			
	均益倉			
	九龍倉	9.90	9.55	9.65
	安全貨倉			0.52
	太古	5.10	4.95	5.00
	黃埔船塢	7.55	7.40	7.50
公用事業	天星小輪			
	油蔴地小輪			
	香港電燈	2.85	2.75	2.825
	九龍電燈			
	中華煤氣			
	電話公司	7.95	7.90	7.90
	電車公司			
	九龍巴士	3.10	2.975	3.05
	中華巴士			
工商投資	會德豐（A）	2.975	2.85	2.90
	會德豐（細股）			
	恒隆			1.30
	信託公司（A）			
	信託公司（B）			
	怡和	22.00	21.30	21.60
	怡和証券	5.50	5.30	5.30

類別	股票名稱	最高價	最低價	收市價
工商投資	怡和實業			
	怡南			
	安達臣			
	滙豐投資			
	太平洋			4.90
	森那美			6.35
	新英華			
	仁孚			1.40
	東泰貿易			
	船務投資			
	[illegible]百美			0.46
	利獲家			
	利獲家海外			
	好世界投資			
地產置業	置地公司	5.90	5.60	5.65
	高富置地			
	亞洲置地			
	建聯新記	0.40	0.38	0.38
	博富臨			
	大元置業			
	啓德置業			
	藍祥置業			
	太古昌			
	華昌建業			
	永泰建業			
	大信置業			
	豪華			
	伊人置業			
	萬年置業			
	[illegible]利文			
	[illegible]和地產	0.81	0.80	0.81
	[illegible]鴻基			1.70
	南太平洋	0.56	0.55	0.55
	和記地產			
	力士地產			
	鷹君地產			
	嘉新地產			0.23
	華大地產			
	星港地產			
	金山地產			

類別	股票名稱	最高價	最低價	收市價
地產置業	恒生工業地產			
	大昌地產	0.49	0.47	0.48
	兆安地產			0.46
	嘉年地產			
	聯邦地產（A）			
	萬邦地產			
	和豐地產			
	亨隆地產			
	四海地產			
	利安地產			
	大生地產	0.95	0.91	0.91
	萬昇地產			
	萬生			
	僑漢置地			
	大寶地產			
	華光地產			0.45
	華信			
	利豐地產			
	城都地產	2.15	2.10	2.10
建築・企業發展	保華	1.16	1.14	1.16
	金門	11.90	11.20	11.70
	青洲英坭（新股）			5.80
	港機工程			20.00
	[illegible]利基業			
	保利工程			
	海港工程			
	壯士發展			
	利興發展			
	泰盛發展			0.68
	世界發展			
	金門發展			
	新世界發展	1.24	1.19	1.19
	寶福發展			
	聯興盛發展			
	益大發展			
	遠東發展			
	海南發展			
	香港發展			1.18
	和寶			
	新同慶			

類別	股票名稱	最高價	最低價	收市價
企業發展	廖創興	0.68	6.65	0.65
	廣聯企業	0.35	0.33	0.35
	安寧企業			
	聯合企業	3.30	3.15	3.20
	和記企業	2.325	2.225	2.25
	偉華企業			
	信德企業			
	太古實業			8.00
	和記股權			
	明輝發展			
	偉大發展			
	永昌盛			
	新昌			5.70
	美漢			
	金佑			
	富輝企業			
	明仁企業			
	捷聯企業			
	順福企業			
	大富企業			
	裕興企業			
	偉益置業			0.55
	啓明建業			
	國際實業			
	周生生	0.35	0.34	0.35
酒店業	大酒店	5.30	5.20	5.30
	帝國酒店			0.20
	城市酒店			15.30
	永高酒店			
	海港公司			6.10
	美麗華酒店			
	百樂酒店			
	凱聯酒店			
紡織製衣	南洋紗廠			
	南豐紗廠			
	美豐纖維			
	協興針織			
	南聯和記			
	南聯實業			
	聯紡			

類別	股票名稱	最高價	最低價	收市價
紡織製衣	會德豐紗廠			4.40
	大利			
	建生			
	鱷魚恤			
	眞善美製衣			
	長江製衣			
	麗新製衣			
	香港毛紡			
	新馬製衣			
	梅眞尼			
百貨・酒樓及其他	南順			
	永安			1.58
	先施			
	瑞興			
	大新（公和）			
	連卡佛（A）			
	連卡佛（B）			
	邵氏	4.25	4.15	4.25
	紅寶石			
	國際酒樓			
	夏香集團			
	食品工業			
	星島報業			3.35
	橡膠信託			1.67
	聯合橡膠			
	環球電子			
	長江實業	2.85	2.80	2.85
	麗冠氏			
	信昌			1.90
	寶光	2.70	2.675	2.675
	立興			3.30
	生力啤			6.80
	大亞石業			
	保星旅業			
	壯士集團			
	非立斯			0.16
	茂昌			
	松下電器			
	熊谷組			
	海底隧道			4.95

而要求轉會的球員也能夠踢出水準而顯出本身的工夫，則仍可與加山一拼。由於「車房班」此仗勝負無關重要，球員心理負擔可能較輕，故勝望稍高一綫。

……的力量也打了折扣，雖然各將的拼勁不俗，可是却已難適當的找得自己所銷制的目標，形成了無法採取「入町人……

（光華）康　金　周　布　古　陳國良　廉權　朗　何　胡　鄧鴻昌　新朗　郭華勞　麥約翰

向前，但因未及轉身射門，被仇志強衝出掠去腳下球。上半場雙方「交白卷」。換邊再戰，五分鐘，……

之後，今晚乃係「三眼隊」嚮「兎年」嚟計嘅第一次出兵，「車房班」就已經出過一次，但「出馬就輸咗俾「乾淨」唔少咯！因此一家姐琴」就話今晚場波千祈唔好輸，就算唔贏都要摸和，雖然而家佢哋「車房班」對「平常盃波」有輸有贏，今晚乃係佢哋呢一屆之第三次「交腳」。照兩隊嘅力度，亦係差唔多，「塊乎波」，今晚大家打……火船佬」打「詐顛兵」，場波，「師傳然」正係有咗準備。（簡靜）

兒童樂　神算子　新寶　五陵皇　常順
吉利客　必圖利　高富來　（後備）喜樂人
威海衛　財神到　金牡丹　馬跨驅　富禧
多明麗　大快車　金來　新希望　豪勇

晨操快訊刊第二頁

棉共攻勢猛烈 烏龍皇城失陷

美宣佈空運軍火接濟 高棉軍撤至金邊以北

【金邊二十六日路透社電】高棉最高指揮部昨晚報導說：叛軍已佔領舊首都烏龍皇城，這是該城一年之內第二次被攻陷。

該指揮部說：約有七百名政府守兵經過一場較去年四月烏龍失守時更為激烈的戰事後，已於星期一日撤至大湖河以西四哩的羅窟壁（金邊以北約二十五哩）。

觀察家說：烏龍城的失守，使到叛軍得以全面控制由烏龍城至百力貨奴（此間以北八哩）的一條走廊。

隨着叛軍向金邊和機場發動一次最猛烈的火箭襲擊，和美國大使館發表一項將大批武器空運至這個被圍攻金邊的聲明後，即傳來烏龍城失守的消息。

該指揮部昨晚說：迄今仍未獲悉該次遭三十五枚以上中共製的一零七米厘火箭襲擊的整個傷亡數字。但最新消息顯示：祇有一名平民喪生，和超過二十人受傷。

【金邊廿五日合衆國際社電】據初步消息說，叛軍星期二把四十餘發火箭射入金邊，轟擊機場和郊區，擊毀一架飛機和擊斃了最少十七人。

據來自離城不遠的戰地傳來的不完整消息說，親共的地面部隊於拂曉前發動了一連串的呼應攻擊。

在黎明和天曉後不久，在兩次的砲擊中，最低限度有十九枚火箭擊中金邊。有五枚火箭擊中河邊的生果市場，該市場位於合衆國際社金邊辦事處附近。有十人當場斃命，其中有三名是警察。

十三枚火箭擊中普陳堂機場，有一架DC三民航機被擊毀，四人受傷。

美國計劃於星期四日，將加倍把大批食米空運接濟金邊。

軍方說：在金邊市區以南約三哩的省會德茂（譯音）被十枚火箭擊中，平民一人死亡，另二人受傷。

南越軍向建江推進 擊斃共軍逾三百人

【西貢二十六日路透社電】西貢司令部今日說：現向位於西方建江省共軍據點推進政府軍，據報擊斃另外二百零一名共軍，使到在歷時五天的攻勢中，共軍的死亡人數達至三百五十人以上。

該司令部並說：那些在瀕海迪石市以北約九哩地區作戰的政府軍，於昨晚的軍事行動期間，曾發現一個藏有一百支武器以上的軍火貯藏所有，三十名政府軍在該次行動中受傷。

據悉：在建江省的戰事中政府方面在空軍和大砲的支援下，只有兩人死亡，和五十人受傷。該司令部曾描述這次戰事為「農曆新年（二月十一日）以來第一次巨大的勝利」。

軍方人士又說：政府軍現正退至去年被共軍佔據的地區，並擄獲數噸在最近收割時被共軍割去的稻米。

希臘文人政府 粉碎軍人政變

【雅典廿五日路透社電】三十七名希臘軍官（其中六人是將軍），因參予昨日一次流產的政變，今日被控以叛亂罪名。

軍方消息人士謂：該三十七人是大約一百名被逮捕盤訊的軍官其中一批，其餘大部分人已獲釋放。

國防部宣佈以上控罪之際，總理卡拉曼利斯誓言他的文人政府將消滅軍隊內部的「癌症」。

在新聞部發表的聲明中，卡拉曼利斯把昨日的流產政變歸咎於「軍隊內部少數仍然崇拜暴政的人的愚蠢行動」。

國防部宣稱：三十七名現職及退役軍官已被控叛亂之罪，並轉交雅典軍事法庭一個公衆檢控官接受進一步調查。

【雅典廿五日路透社電】一名國防部人士今日稱：數約三十七名希臘軍官因涉嫌企圖政變而被捕。該人士稱：軍方司法部正向這批軍官進行盤問。

在發現一項企圖推翻卡拉曼利斯總理政府的陰謀後，武裝部隊昨日中午乃在雅典利西地加進行戒備。

這個文官政府現時是全部控制了局面。

該人士稱：對該項陰謀行動進行的調查是在昨晚開始。

他稱：「至今為止的調查結果來看，情形已清楚顯示至少有十名被捕軍官在該項陰謀行動中担任重要的角色。」

福特致函衆議院議長 籲請從速通過緊急援助高棉

【華盛頓廿五日法新社電】福特總統與國務卿基辛格，今日向時要求國會迅速通過追加援助高棉經費二億二千萬元。

當基辛格在記者招待會講述如果沒有這項額外援助，則高棉政府必定敗亡之時，福特在一封寄給衆議院議長阿爾培的信裡說：如果這項援助不到，則「高棉政府軍將被迫向叛軍投降」。

這一封於國會下午開會前在國會宣讀的總統信件強調，倘沒有這項援助來支持，則高棉軍可能於不足一個月之內缺乏彈藥。

措辭實際和他的國務卿一樣，福特寫道：「一個獨立的高棉不能生存，除非國會從速採取行動來給與追加的軍經援助。」

總統並指出：高棉的紅色叛軍進攻金邊，是經常獲得來自北方的大量外援供應。

【華盛頓廿五日合衆國際社電】東南亞事務助理國務卿哈爾伯表示，高棉嚴重缺乏軍火及糧食。如得不到美國的緊急援助，它的政府可能垮台。

哈爾伯向參院對外援助小組委員會報告，如果諾爾政府得不到援助，將不能生存超過一個或兩個月。

他表示除非國會批准福特總統所請求二億二千二百萬元的緊急對外援助，高棉在一個月內用盡軍備而糧食將會在六月前耗盡。去年援助高棉的是三億七千七百萬美元。

美參院授權總統 緊急時配給燃料

【華盛頓廿五日路透社電】參議院內務委員會今日通過一項法案，授與總統一種準備權力，於緊急時下令配給汽油和其他燃料。

雖則總統曾經說過，他強烈反對任何配給計劃，但有些委員會委員認為，如阿剌伯產油國施行另一次石油禁運，這項配給行動將屬需要的。這法案現交參議院全體會議討論。

【華盛頓廿五日路透社電】國務卿基辛格今日否認福特政府對於石油政策意見不一的傳說，並稱，在籌策舉行產油國和用油國會議的行動中，正在有良好進步。

基辛格告訴記者招待會說，他於二月三日的演說裡提議石油的最低價以保護在核子能及其他能源上的投資，這建議已獲得福特總統及財政部之贊成。

基辛格指出，十八國的國際能源組織將於下月初在巴黎集會，來準備與產油國舉行一次初步會議。他說，用油國與產油國正式會議的準備繼續有良好進步。

雅典大學生遊行 要求重懲叛亂者

【雅典廿五日法新社電】薩羅尼加大學三千名學生與他們的教授，今日在該市街道上遊行，呼籲立刻懲治涉及昨日所粉碎的一項政變陰謀的軍官。

據此間報導：示威者包括一幫毛澤東主義分子，他們要求國防部阿華洛夫及公安部長哲加斯辭職，並指稱兩人是法西斯分子。

西蒙解釋最低油價 不是美國基本政策 按市場供求量油價將下跌

【華盛頓廿五日美聯社電】雖然美國國務卿的助理在本月較早向國際會議建議訂立石油入口最低價，但財政部西蒙卻表示這並不是美國的政策。西蒙在華盛頓的記者俱樂部中說外界常誤解美國的石油政策，甚而對此問題發生混亂情形。

他表示最低石油價並不是美國的政策，事實上美國現在還在研究最好的方法。

白宮發言人羅拔士稱：他看不出財政部和國務院的立場有何衝突，但他又附帶說道，至於最低價格是否保證國內能源發展的最佳途徑則仍未有作出決定。

西蒙稱：美國的節省能源計劃，一部份是向入口石油徵稅，而此項措施的目的是不經由談判方法而經由市場力量來促使石油價格降低。

西蒙稱：「如果進行一項自由市場活動，世界石油價格可能會低跌數元，而這應是我所持的看法。」

他清楚表示他認為經濟力量是在運轉中，而「石油出口國家組織」成員間之間現時的石油盈餘量是每天一千二百萬桶，他稱：此項盈餘量可能在夏季中期會增至一千五百萬桶或一千七百萬桶。

退休球王比利 應邀赴美踢球

【里約熱內盧廿五日路透社電】於去年十月退休的「球王」比利，已獲邀前往美國踢球。

他昨日說：「這本來是不可能成行的，但美國足總提出的合約，會令我獲利甚豐，所以我會再玩兩個夏天。」

這是多項自歐美以至巴西國內最近一次的邀請。

同時，他又答應在國外業務旅行期間，替巴西「窺探」一切。

根據比利昨天與巴西國家足球隊教練伯度蘭的協議，他在外遊時，將對外國勁旅加以觀察，並提報告，以便協助巴西定出其足球戰略。

馬尼剌劫機者 投降後被拘留

【馬尼剌廿六日路透社電】兩名持械劫機分子，於今日馬可斯總統親自出面干預，提出「有條件赦免」的建議俾使他們投降之後，現時已被拘留。

官方發表劫機者的姓名：阿巴卡，廿九歲；巴蘭，卅七歲。他們昨日於菲律賓南部巴格弟安市起飛時，把飛機騎劫，經過八小時的戲劇性時刻後，終於昨晚在馬尼剌機場向國防部長英萊爾投降。

該兩名男子，持有一柄土製長槍、兩枚手榴彈、和一友從一名軍人乘客奪來的來福槍在機上發難。當時，該班國內客機正從巴格弟亞飛往鄰近的森保格市，機上有卅八人。

劫機者命令機師飛往菲律賓中部的宿務，到抵後釋放其中十二名乘客，然後直飛馬尼剌。

在馬尼剌機場經過三小時與官員談判後，劫機者再釋放其餘十二名乘客和三名機員，並向英萊爾投降。

女皇年俸獲准 增四十二萬鎊

【倫敦廿五日法新社電】國會明日肯定會批准首相威爾遜所提出把伊莉莎伯女皇年薪俸增加四十二萬鎊的建議。

但觀察家亦肯定威爾遜會陷入本身執政工黨左翼人士的反對怒潮。

迄今已約有五十名工黨議員表示會漠視黨規，投票反對把女皇薪俸由九十八萬增至一百四十萬鎊。更惡劣的是，有五、六名內閣大臣將不會支持他們的首相。

工黨左翼這次「叛變」，已因共黨的「晨星日報」所發表的文件而變成更無可避免。該報刊載一批文件，顯示前首相希斯的保守黨政府曾設法掩瞞女皇的富裕程度。

這些文件所披露的事點，加强了若干人士的觀點，認為女皇已富裕到無需令已經負上稅收重担的英國人民再作進一步犧牲。

少女多運動 肌肉更發達 會增加性感

【倫敦廿五日路透社電】一名英國醫生今日忠告少女多從事運動，使她們倍覺性感。

阿當斯醫生說，運動不會因肌肉發展而破壞一個少女的外觀，反而將使她看來更女性化。阿當斯醫生經營一間運動診所，他在英國醫學協會的會刊上發表上述觀點。

現年十九歲的美麗金髮英國田徑明星梅萊同意其論點，她說：「我看來並不象一個疲倦的拌角手，請相信我相當女性化。」

英女皇伉儷訪問墨西哥

英女皇伊利沙伯二世（左）於二月廿四日抵達墨西哥時，沿街遊行在五彩繽紛的紙碎下，不斷向羣衆揮手致意。在司機背後的人，從左至右為墨西哥總統艾契維里亞的夫人，艾契維里亞，菲臘親王。在總統前的是其子阿度爾科。英女皇刻在墨西哥開始作官式訪問。

能源計劃不獲支持 福特指摘國會愚昧 無異同意阿剌伯控制美國

【佛羅里達州好萊塢廿四日路透社電】福特總統今日指摘民主黨控制的國會，於表決阻碍他的增加石油入口關稅的時候，無異於同意阿剌伯控制美國的前途。

在開始兩日的演說旅行，以期糾合力量來支持他的能源計劃時，福特宣稱：「國會從事一種以領導美國到災禍的賭博。」

在白宮主持的一個經濟會議講話，總統稱：在阿剌伯和其它的產油國家，這行動可能領導美國到災禍的。」

國會命令延遲加征石油入口稅的九十日當中，國會將須對石油入口成本增加二億元一事負責。他補充說：「虛耗國家的財富，我看不出有甚麼益處，但是愚昧而已。」

他說：國會表決延遲增加石油入口關稅的行動，使美國更容易受到將來的石油禁運之傷害。並說：「其實，國會此項行動是贊成我們更加依賴阿剌伯和其它的產油國家。」

總統說：美國擁有可以使用一千年的核子燃料和其它能源，故應發展它們以終止我們對外國石油的依賴。

與此同時，新聞秘書尼森告訴記者說：總統的國會聯絡顧問已經告訴福特說，他們深信在參議院有足夠票數來支持他否決國會阻延加征石油入口稅建議的法案之行動。

【華盛頓廿五日合衆國際社電】福特總統本週二預測美國人本着美國革命的精神能克服二次世界大戰及一九二九年的經濟蕭條，這次也一定能順利克服嚴重的經濟及能源危機。

福特總統在飛往佛羅里達進行反衰退運動前發表上述意見。此項聲明藏於他準備在華盛頓國家二百週年紀念會議的演講詞中。

總統宣稱美國人在當年經濟蕭條同心合力令美國重振國威，今天也是一樣，美國需要人民像以往發生困難的一樣，共同克服能源及經濟危機，再發展美國成為世界最大的工業國家，再令美國人的生活水準居世界之冠。

幪面大盜 夜劫警署 打開夾萬 搜掠而去

【達拉斯廿五日合衆國際社電】兩名匪徒星期一晚，奪取了警察局的財產，用來福槍打開了夾萬，和挾帶了二萬一千八百九十七美元逃去。該款原是用來作為審罪犯時作證據之用的。

匪徒事先定好了一個計劃，由一名婦人打電話給理財部的書記韋德，她自稱是偵查夜盜案的女警。她吩咐他前往一個捏造的地址，去取一套被竊的立體身歷聲器材。

韋德和另一名文員便離開了警署，而只剩下卅八歲的李維留在並不位於總警署的建築物內。

李維說，有兩名戴着潛水面罩的男子，進入未有上鎖的警署大門，用槍指着他，和說他們要錢，否則便用槍殺他。

李維打開了保險庫，它裡面放了許多內藏鈔票的雞皮紙信封。匪徒把封套內的錢，通通倒入一個紙皮盒內，然後把李維倒鎖在保險庫內逃去。

知道經已中計受騙的韋德，於四十五分鐘後返回警局，把李維放了出來。

港府新年度預算案

三月杜鵑紅

……那還有閒情賞花。我們不願登……

中的九億元赤字較往年龐大，但有助於刺激現時疲弱的經濟，而新預算案和往年比較，間接稅增加較直接稅為多，這種做法實加重了一般市民的……

而祇增利得稅，且是增幅不多，因有錢賜未多……點稅，不致有大的影響，但他却認為增加差餉百分之二，比利得稅的增幅為多，對目前已不景的……

編輯部 各部電話 二七零七零六

傳眞圖片

㈠圖上為騎劫一架菲律賓民航客機，聲言飛往中東的阿巴卡（左方，三十八歲）和巴蘭（二十九歲），與及他們騎劫用的武器。該兩人於本月二十五日誤認獲得菲總統的特赦而投降。下為菲賓航空公司國內航線一架DC—三型班機，於二月廿五日遭兩名持械男子騎劫。在劫機者投降後數分鐘，武裝警察即把該機包圍。而劫機者最後釋放全部四名人質。

㈡有史以來第一位參加男子職業網球大賽的女性——十九歲的艾琵．美納，二月廿四日在康乃狄格州里沼菲特作賽時，被羅馬尼亞的伊．狄里亞以兩局六比零淘汰。美納聲言可能有一段時期不會再出賽。

㈢澳洲警方於二月廿五日在墨爾砵發現一具左臂折斷的女郎屍體後，又在二十公里外一棵樹上，發現一具十四吋高的「泥公仔」，而這具「公仔」的左臂也是折斷的。

㈣高棉共軍於廿五日晨發射五回一〇七米厘口徑的火箭砲，襲擊孤立的首都中心，造成十人受傷，又燒燬了十五間房屋。圖為惶恐的居民紛紛逃避共軍砲火的情形。